

รายงานการประชุมติดตามประจำเดือน ตุลาคม 2567  
ของข้าราชการ ลูกจ้างประจำ และพนักงานราชการ สำนักงานสหกรณ์จังหวัดลำพูน  
ครั้งที่ 10/2567 ในวันที่ 28 ตุลาคม 2567 เวลา 08.30-16.00 น.

ณ ห้องประชุมสำนักงานสหกรณ์จังหวัดลำพูน

ผู้เข้าร่วมประชุม

- |                                     |   |
|-------------------------------------|---|
| 1. นายจณภพ กาญจนประดิษฐ์            | สหกรณ์จังหวัดลำพูน                            |
| 2. นางสาวปภิญพร มูลเมือง            | ผอ.กลุ่มจัดตั้งและส่งเสริมสหกรณ์              |
| 3. นางสาวณัฐพัชร์ พิมพ์ล จันทรินทร์ | ผอ.กลุ่มส่งเสริมและพัฒนาการบริหารจัดการสหกรณ์ |
| 4. นางสาวพิมพ์วรรณ เคาหา            | ผอ.กลุ่มส่งเสริมและพัฒนาธุรกิจสหกรณ์          |
| 5. นายกิตติกร ยาสุมุท               | ผอ.กลุ่มตรวจการสหกรณ์                         |
| 6. นางสาวณิชชากร บุญบุรี            | หัวหน้าฝ่ายบริหารทั่วไป                       |
| 7. นางพรรณนาลักษณ์ เพชรโชติ         | ผู้อำนวยการกลุ่มส่งเสริมสหกรณ์ 1              |
| 8. นางสาวอัญชญา สิริสิทธิ์สืบเชื้อ  | ผู้อำนวยการกลุ่มส่งเสริมสหกรณ์ 2              |
| 9. นายสมภพ ฤทธิรงค์                 | นักวิชาการสหกรณ์ชำนาญการ                      |
| 10. นายศุภกฤต ดิถร์ตันกุล           | นักวิชาการสหกรณ์ชำนาญการ                      |
| 11. นายฉลาด วัฒนภา                  | นิติกรปฏิบัติการ                              |
| 12. นายอัฒพร ชัยธรรม                | นักวิชาการสหกรณ์ชำนาญการ                      |
| 13. นางอัจฉรา สุรินทร์              | นักวิชาการสหกรณ์ชำนาญการ                      |
| 14. นางสาวชวาลา พลเวียง             | นักวิชาการสหกรณ์ชำนาญการ                      |
| 15. นางชลิตา จินดาหลวง              | นักวิชาการสหกรณ์ชำนาญการ                      |
| 16. นางสาวทัศนรินทร์ สุวรรณคฤหาสน์  | นักวิชาการสหกรณ์ชำนาญการ                      |
| 17. นางสาวปาจารีย์ มรรุสาทิส        | นักวิชาการสหกรณ์ชำนาญการ                      |
| 18. นางสาวสุมาลี ชัยสมภาร           | นักวิชาการสหกรณ์ปฏิบัติการ                    |
| 19. นางสาวนิตยา ไชยเทศน์            | นักวิชาการสหกรณ์ชำนาญการ                      |
| 20. นางปรานอม มูลแก้ว               | นักวิชาการสหกรณ์ชำนาญการ                      |
| 21. นางสาวพรณิชา สุภาวงศ์           | นักวิชาการสหกรณ์ชำนาญการ                      |
| 22. นายเทวินทร์ พรินทรากุล          | เจ้าพนักงานส่งเสริมสหกรณ์ชำนาญงาน             |
| 23. นางสาวชญาดา วงศ์ตันภาค          | นักวิชาการสหกรณ์ชำนาญการ                      |
| 24. นางอังศุมาลี ม่วงเกษม           | นักวิชาการสหกรณ์ชำนาญการ                      |
| 25. นางสาวกาญจนา ชันยาว             | เจ้าพนักงานส่งเสริมสหกรณ์                     |
| 26. นางสาวทิพย์จรรยา ปันเกียง       | นักวิชาการสหกรณ์                              |
| 27. นายภูวิศ ครองสามสี              | นิติกร  |

- |                                    |                            |
|------------------------------------|----------------------------|
| 28. นายพิทวัส มะรินทร์             | นักวิชาการสหกรณ์ปฏิบัติการ |
| 29. นางสาวกัญญกร แดงสุรินทร์       | นักวิชาการสหกรณ์           |
| 30. ว่าที่ ร.ต.(หญิง)อรุณศรี บัวใจ | นักวิชาการมาตรฐานสินค้า    |
| 31. นางสาวชนันภัสร์ จีระวัง        | นักวิชาการสหกรณ์           |
| 32. นางสาวสายฝน อินทนู             | เจ้าพนักงานธุรการ          |
| 33. นางจันทิมา อุดแจ่ม             | เจ้าพนักงานส่งเสริมสหกรณ์  |
| 34. นางสาวศรินทรา ขาววรรณ          | นักวิชาการสหกรณ์           |
| 35. นางวณิชันท์ โกมลธง             | เจ้าพนักงานธุรการ          |
| 36. นางแสงเดือน ต๊ะดุก             | นักวิชาการสหกรณ์           |
| 37. นายตวันวงศ์ นิवास              | นักวิชาการสหกรณ์           |
| 38. นางสาวณัฐมณเฑียร รัตนประสาท    | นักวิชาการสหกรณ์           |
| 39. นางสาวสุณิสา บิดาเรือน         | เจ้าพนักงานส่งเสริมสหกรณ์  |
| 40. นายเอกกมล เป็งวันนา            | นักวิชาการสหกรณ์           |
| 41. นางมุกดา วงศ์สถาน              | เจ้าพนักงานส่งเสริมสหกรณ์  |
| 42. นางสาวเมมิกา เตชะชื่น          | เจ้าพนักงานธุรการ          |
| 43. นางศรินญา สุทธหลวง             | เจ้าพนักงานการเงินและบัญชี |
| 44. นางสาววชิราภรณ์ แสนสม          | นักวิเคราะห์นโยบายและแผน   |
| 45. นายสุวรรณ มุลทา                | พนักงานพิมพ์ ส.4           |

### ผู้ไม่เข้าร่วมประชุม

- |                           |                             |        |
|---------------------------|-----------------------------|--------|
| 1. นางสาววนิดา นะกุลรัมย์ | เจ้าพนักงานธุรการปฏิบัติงาน | ลาคลอด |
|---------------------------|-----------------------------|--------|

เริ่มประชุมเวลา 08.30 น.

นายจณภพ กาญจนประดิษฐ์ สหกรณ์จังหวัดลำพูน เป็นประธานในที่ประชุม ได้

ดำเนินการประชุมตามระเบียบวาระการประชุม ดังต่อไปนี้

### ระเบียบวาระที่ 1 เรื่องที่ประธานแจ้งให้ที่ประชุมทราบ

#### 1.1 แนะนำข้าราชการ

นายพิทวัส มะรินทร์

ตำแหน่ง นักวิชาการสหกรณ์ปฏิบัติการ ฝ่ายบริหารทั่วไป สำนักงานสหกรณ์จังหวัดลำพูน

ย้ายมาจาก กลุ่มจัดตั้งและส่งเสริมสหกรณ์ สำนักงานสหกรณ์จังหวัดพิจิตร

1.2 ตามหนังสือกระทรวงมหาดไทย ด่วนที่สุด ที่ มท 0201.2/ว11073 ลงวันที่ 16 ตุลาคม 2567 จังหวัดลำพูนได้แจ้งขอความร่วมมือส่วนราชการสวมเสื้อสีเหลืองตราสัญลักษณ์งานเฉลิมพระเกียรติพระบาทสมเด็จพระเจ้าอยู่หัว เนื่องในโอกาสพระราชพิธีมหามงคลเฉลิมพระชนมพรรษา 6 รอบ 28 กรกฎาคม 2567 หรือเสื้อผ้าไทยสีเหลือง ประดับเข็มที่ระลึกงานเฉลิม

พระเกียรติพระบาทสมเด็จพระเจ้าอยู่หัว เนื่องในโอกาสพระราชพิธีมหามงคลเฉลิมพระชนมพรรษา 6 รอบ 28 กรกฎาคม 2567 คู่กับเข็มที่ระลึกพระราชพิธีบรมราชาภิเษก พุทธศักราช 2562 แทนการแต่งการปกติในทุกวันจันทร์ที่เป็นวันทำการ รวมทั้งในวันหรือโอกาสอื่นที่เหมาะสม และแต่งกายเครื่องแบบปกติ คอพับในทุกวันอังคารที่เป็นวันทำการ ขอให้ปฏิบัติโดยยึดถือหนังสือฉบับดังกล่าว และเปลี่ยนการแต่งการในสองวัน ดังนี้

- 1) วันอังคารที่เป็นวันทำการ แต่งการด้วยเสื้อผ้าไทยหรือผ้าพื้นเมือง สีสุภาพ
- 2) วันพุธที่เป็นวันทำการ แต่งกายด้วยเครื่องแบบปกติ คอพับ หรือเครื่องแบบของหน่วยงาน

โดยขอความร่วมมือบุคลากรในสังกัดถือปฏิบัติโดยพร้อมเพรียงกัน ตั้งแต่วันจันทร์ที่ 21 ตุลาคม 2567 เป็นต้นไป

1.3 ตามที่กรมส่งเสริมสหกรณ์ให้มีการคัดเลือกนักส่งเสริมสหกรณ์ดีเด่น และพนักงานราชการดีเด่น ประจำปี พ.ศ. 2567 เพื่อส่งเสริมให้บุคลากรของกรม ที่ปฏิบัติงานด้วยความทุ่มเท เสียสละ ซื่อสัตย์ สุจริต อุทิศตนให้กับงานในหน้าที่เป็นที่เลื่อมใสศรัทธาของประชาชน และเป็นที่ยอมรับของหน่วยงานได้มีขวัญและกำลังใจในการปฏิบัติงาน และคณะกรรมการคัดเลือกนักส่งเสริมสหกรณ์ดีเด่น และพนักงานราชการดีเด่น ประจำปี พ.ศ. 2567 ได้พิจารณาคัดเลือกให้บุคลากรในสังกัดหน่วยงานของสำนักงานสหกรณ์จังหวัดลำพูน เป็นนักส่งเสริมสหกรณ์ดีเด่น(ระดับหน่วยงาน) จำนวน 3 ราย ดังนี้

- 1) นางสาวพรณิชา สุภาวงศ์ ตำแหน่งนักวิชาการสหกรณ์ชำนาญการ เป็นนักส่งเสริมสหกรณ์ดีเด่น สาขานักส่งเสริมสหกรณ์ดีเด่น
- 2) นางมุกดา วงศ์สถาน ตำแหน่งเจ้าพนักงานส่งเสริมสหกรณ์ เป็นพนักงานราชการดีเด่น สาขาส่งเสริมงานสหกรณ์ดีเด่น
- 3) นางสาวณัฐมนต์ รัตนประสารท ตำแหน่งนักวิชาการสหกรณ์ เป็นพนักงานราชการดีเด่น สาขาสันับสนุนงานส่งเสริมสหกรณ์ดีเด่น

มติที่ประชุม

รับทราบ

ระเบียบวาระที่ 2

เรื่องรับรองรายงานการประชุม ครั้งที่ 9/2567 ในวันที่ 19 กันยายน 2567

- ฝ่ายบริหารทั่วไป ได้นำขึ้นเผยแพร่ในเว็บไซต์ของสำนักงานสหกรณ์จังหวัดลำพูน

<https://lamphun.web.cpd.go.th/> เรียบร้อยแล้ว และหากมีข้อแก้ไขเพิ่มเติม ให้แจ้งฝ่ายบริหารทั่วไปดำเนินการให้ถูกต้อง

มติที่ประชุม

รับรองรายงานการประชุม

**ระเบียบวาระที่ 3 เรื่อง ติดตามผลการปฏิบัติงานประจำเดือน กันยายน 2567**

**3.1 ฝ่ายบริหารทั่วไป**

**3.1.1 สรุปผลการเบิกจ่ายงบประมาณ ประจำเดือน สิงหาคม/กันยายน 2567**

นางสาวณิชากร บุญบุรี หัวหน้าฝ่ายบริหารทั่วไป รายงานผลการเบิกจ่ายงบประมาณ ประจำเดือนกันยายน/ตุลาคม 2567 ดังนี้

แผนปี/โครงการ	รหัสงบประมาณ	ชื่อรหัสงบประมาณ	รหัสของเงิน	รายการผูกพัน งบประมาณ	งบประมาณ	การสำรองเงิน	ใบสั่งซื้อ/สัญญา	เบิกจ่าย	เบิกเกิน	งบประมาณคงเหลือ
	07012140002001000000	รายการบุคลากร	6811100	5000	2,668,100.00	0.00	0.00	444,855.00	0.00	2,223,245.00
	07012142002002000000	รายการแผ่นดินเงิน (รายจ่ายประจำ)	6811200	5000	591,300.00	0.00	0.00	13,981.00	0.00	577,319.00
	07012300001009110001	เครื่องรับอากาศ แบบแยกส่วน แยกตัวหรือแยกแวน ขนาด 13,000 บีทียู สำหรับบ้าน	6811310	120601	23,500.00	0.00	0.00	0.00	0.00	23,500.00
	07012300001009110002	เครื่องรับอากาศ แบบแยกส่วน แยกตัวหรือแยกแวน ขนาด 15,000 บีทียู สำหรับบ้าน	6811310	120601	25,700.00	0.00	0.00	0.00	0.00	25,700.00
	07012300001009110004	เครื่องรับอากาศ แบบแยกส่วน แยกตัวหรือแยกแวน ขนาด 18,000 บีทียู สำหรับบ้าน	6811310	120601	27,200.00	0.00	0.00	0.00	0.00	27,200.00
	07012300001009110006	เครื่องรับอากาศ แบบแยกส่วน แยกตัวหรือแยกแวน ขนาด 20,000 บีทียู สำหรับบ้าน	6811310	120601	30,900.00	0.00	0.00	0.00	0.00	30,900.00
	07012300001009110011	เครื่องรับอากาศ แบบแยกส่วน แยกตัวหรือแยกแวน ขนาด 26,000 บีทียู สำหรับบ้าน	6811310	120601	72,600.00	0.00	0.00	0.00	0.00	72,600.00
	07012300001009110055	รถบรรทุก (ดีเซล) ขนาด 1 ตัน พร้อมเครื่องยกสูงในตู้กว่า 2,400 ลิตร อีทีซีอีเอส	6811310	120602	885,900.00	0.00	0.00	0.00	0.00	885,900.00
	07012300001009110030	ปรับปรุงงานพิธีการจราจรชั้น 7 - 8 สำนักงานสหกรณ์จังหวัดสุพรรณ บุรี	6811320	1208	408,500.00	0.00	0.00	0.00	0.00	408,500.00
	07012302001002000000	รายการแผ่นดินเงิน (รายจ่ายประจำ)	6811200	5000	1,723,470.00	0.00	0.00	49,002.68	0.00	1,674,467.32
**					6,437,170.00	0.00	0.00	507,838.68	0.00	5,949,331.32

แผนเบิกจ่ายเดือน ต.ค.67 ร้อยละ 8 ของงบประมาณที่ได้รับโอน **=516,573.60 บาท**  
 ผลการเบิกจ่าย ณ 27 ต.ค.67 **=507,838.68 บาท**  
 ค่าจ้างเหมาบริการ(PO) ณ 28 ต.ค.67 **=106,800.00 บาท**  
 งบลงทุนแอร์ (PO) ณ 28 ต.ค.67 **=179,900.00 บาท**  
 ณ 31 ต.ค.67 ร้อยละ 13.35 **794,538.68 บาท**

แผนงาน / โครงการ / กิจกรรม	งบประมาณตามแผน และที่ได้รับเพิ่มเติม	อนุมัติจัดสรร
	(1)	ครั้งที่ 1
<b>รวม</b>	<b>8,898,600.00</b>	
<b>1.แผนงาน บุคลากรภาครัฐ</b>	<b>6,519,100.00</b>	
รายการค่าใช้จ่ายบุคลากรภาครัฐ	6,519,100.00	
กิจกรรมหลัก ค่าใช้จ่ายบุคลากรภาครัฐกรมส่งเสริมสหกรณ์	6,519,100.00	3,259,400.00
งบบุคลากร		
1 ค่าตอบแทนพนักงานราชการ	5,312,000.00	2,656,000.00
2 เงินเพิ่มการครองชีพชั่วคราว	24,200.00	12,100.00
งบดำเนินงาน		
1 ค่าเช่าบ้าน	1,002,100.00	501,000.00
2 เงินสมทบกองทุนประกันสังคม	171,500.00	85,700.00
3 เงินสมทบกองทุนทดแทน	9,300.00	4,600.00
<b>2.แผนงาน พื้นฐานด้านการสร้างขีดความสามารถในการแข่งขัน</b>		<b>1,723,450.00</b>
ผลิต : สหกรณ์และกลุ่มเกษตรกรได้รับการส่งเสริมและพัฒนาให้มีความเข้มแข็งตามศักยภาพ	2,379,500.00	1,650,400.00
กิจกรรมหลัก ส่งเสริมและพัฒนาสหกรณ์และกลุ่มเกษตรกร (ครั้งที่ 1 โอนมา 70%)		
1 งานอำนวยการทั่วไป	144,000.00	100,800.00
2 ค่าจ้างเหมาบริการ	1,281,600.00	854,400.00
ค่าจ้างเหมาบริการพนักงานทำความสะอาด (2อัตราฯละ9,000บาท/เดือน)	216,000.00	144,000.00
ค่าจ้างเหมาบริการพนักงานรักษาความปลอดภัย (2อัตราฯละ11,400บาท/เดือน)	273,600.00	182,400.00
ค่าจ้างเหมาบริการพนักงานขับรถยนต์ (6อัตราฯละ11,000บาท/เดือน)	792,000.00	528,000.00

3	ค่าใช้จ่ายในการดำเนินงาน	281,500.00	198,880.00
(6.1)	ค่าซ่อมแซม/บำรุงรักษา ครุภัณฑ์และสิ่งก่อสร้าง	88,000.00	
	ค่าซ่อมแซม/บำรุงรักษา ครุภัณฑ์และสิ่งก่อสร้าง	50,000.00	35,000.00
	ค่าซ่อมแซม/บำรุงรักษา ครุภัณฑ์สำนักงาน	24,000.00	16,800.00
	ค่าซ่อมแซม/บำรุงรักษา ยานพาหนะ (3500*4)	14,000.00	9,800.00
(6.2)	ค่าพาหนะ ค่าน้ำมันเชื้อเพลิงและล้อสิ้น(ส่วนกลาง 4 คันๆละ 1785 บาท/เดือน)	85,700.00	59,990.00
(6.3)	ค่าวัสดุสำนักงาน	77,700.00	54,390.00
6.4	ค่าประกันภัยรถยนต์	6,100.00	6,100.00
(6.5)	ค่าวัสดุงานบ้านงานครัว	24,000.00	16,800.00
4	ค่าสาธารณูปโภค		
1)	ค่าไฟฟ้า น้ำประปา โทรศัพท์ ค่าบริการสื่อสารและไปรษณีย์	244,300.00	198,530.00
	ค่าไฟฟ้า (12258บาท/เดือน)	147,100.00	102,990.00
	น้ำประปา (1000บาท/เดือน)	12,000.00	8,700.00
	โทรศัพท์ ค่าบริการสื่อสาร (2600บาท/เดือน)	31,200.00	21,840.00
	ค่าไปรษณีย์ (2500บาท/เดือน)	30,000.00	21,000.00
(2)	ค่าเช่าใช้บริการสัญญาณโทรศัพท์เคลื่อนที่	24,000.00	14,000.00
5	เงินสำรองจังหวัดสำหรับเป็นค่าใช้จ่ายในการจัดโครงการสร้างการรับรู้และวิธีการแก้ไขปัญหาเชิงบูรณาการฯ	30,000.00	30,000.00
6	ค่าใช้จ่ายในงานส่งเสริมและพัฒนาสหกรณ์/กลุ่มเกษตรกรให้มีความเข้มแข็งตามศักยภาพ	309,800.00	74,998.00
1	ค่าใช้จ่ายในการอบรมประชุมสัมมนาบุคลากรสนง.กรณ์ไม่มีงบ (10ราย/2300)	23,000.00	16,100.00
2	ค่าใช้จ่ายในการประชุมติดตามงานประจำเดือน	72,000.00	50,400.00
3	ค่าใช้จ่ายในการประชุมติดตามความเข้มแข็ง ( 4 ครั้งๆละ1750บาท)	7,000.00	4,900.00
4	ค่าเบี้ยเลี้ยงกลุ่มงาน/ฝ่ายในการติดตามงาน	5,140.00	3,598.00
5	ค่าใช้จ่ายในการส่งเสริมและพัฒนาสหกรณ์/กลุ่มเกษตรกรให้มีความเข้มแข็งตามศักยภาพ		
	<b>กลุ่มส่งเสริมสหกรณ์ 1 (สหกรณ์ 38 แห่ง/กลุ่มเกษตรกร 27 แห่ง)</b>	104,570.00	73,199.00
	ค่าเบี้ยเลี้ยงและค่าพาหนะน้ำมันเชื้อเพลิง	88,320.00	61,824.00
	ค่าวัสดุสำนักงานในการปฏิบัติงาน	6,750.00	4,725.00
	ค่าซ่อมแซม/บำรุงรักษา ครุภัณฑ์สำนักงาน	2,500.00	1,750.00
	ค่าซ่อมแซม/บำรุงรักษาครุภัณฑ์ยานพาหนะ	7,000.00	4,900.00
	<b>กลุ่มส่งเสริมสหกรณ์ 2 (สหกรณ์ 21 แห่ง/กลุ่มเกษตรกร 14 แห่ง)</b>	98,090.00	68,663.00
	ค่าเบี้ยเลี้ยงและค่าพาหนะน้ำมันเชื้อเพลิง	81,840.00	57,288.00
	ค่าวัสดุสำนักงานในการปฏิบัติงาน	6,750.00	4,725.00
	ค่าซ่อมแซม/บำรุงรักษา ครุภัณฑ์สำนักงาน	2,500.00	1,750.00
	ค่าซ่อมแซม/บำรุงรักษาครุภัณฑ์ยานพาหนะ	7,000.00	4,900.00
	<b>งานกำกับและดูแลตรวจสอบและระบบคุ้มครองระบบสหกรณ์</b>	88,300.00	68,300.00
(1)	จัดประชุมซักซ้อมการตรวจการสหกรณ์	3,300.00	3,300.00
(2)	ตรวจการสหกรณ์โดยทีมตรวจสอบระดับจังหวัด	26,100.00	18,270.00
(3)	ตรวจสอบยื่นยันยอดภาระผูกพันที่สมาชิกมีอยู่กับสหกรณ์ (สอบทานหนี้) ของสหกรณ์อ้อมทรัพย์และเครดิตยูเนียน	7,500.00	5,050.00
(4)	ตรวจการตามคำสั่งนายทะเบียนสหกรณ์	15,700.00	
	-ตามที่กรมฯกำหนด	8,620.00	3,910.00
	-รายบุคคล กสส.1,2 (38*120)+(21*120)	7,080.00	7,080.00
(5)	ติดตามประเมินผลความก้าวหน้าการแก้ไขข้อบกพร่องของสหกรณ์	5,300.00	3,710.00
(6)	จัดประชุมคณะทำงานระดับจังหวัดแก้ไขปัญหาการดำเนินงานของสหกรณ์และกลุ่มเกษตรกรที่มีข้อบกพร่อง (จกบ)	11,400.00	7,980.00
(7)	ประชุมเชิงปฏิบัติการเพื่อขับเคลื่อนแผนงานและเสริมสร้างองค์ความรู้ในเรื่องการชำระบัญชีฯ	9,000.00	9,000.00
(8)	ชำระบัญชีสหกรณ์/ กลุ่มเกษตรกร (รายชื่อตามเอกสารแนบ)	10,000.00	10,000.00
	<b>งานโครงการเพิ่มเติม</b>		
	โครงการประชุมเชิงปฏิบัติการฯ 31ต.ค.-1 พ.ย.67		4,750.00

- ประธานมีข้อสั่งการ
1. การเบิกค่าเช่าบ้านให้ตรวจสอบสิทธิของตนเอง หากมีการเปลี่ยนแปลงสิทธิ ให้รีบดำเนินการตามระเบียบฯ
  2. การจัดส่งเอกสารการขอเบิกเงินค่าเช่าบ้าน ให้ส่งภายในวันที่ 3 ของเดือน ถัดไป
  3. การเขียนรายละเอียดเอกสารการเบิกค่าเช่าบ้าน ให้เติมข้อความ ตั้งเบิก ตั้งแต่วันที่.....ถึงวันที่..... เดือน.....พ.ศ.....
  4. การเบิกค่าใช้จ่ายในการชำระบัญชี ให้ระบุสถานที่ที่ไปดำเนินการในสหกรณ์/ กลุ่มเกษตรกรด้วย เช่น จัดทำงบตามมาตรา 80 ณ ที่ทำการกลุ่ม.....

### 3.2 กลุ่มตรวจการสหกรณ์

#### 3.2.1 การแก้ไขข้อบกพร่องของสหกรณ์

นายกิตติกร ยาสมุทร ผู้อำนวยการกลุ่มตรวจการสหกรณ์ รายงานผลการแก้ไข ข้อบกพร่องของสหกรณ์ จำนวน 6 แห่ง 7 ประเด็น ดังนี้

สถานะ : แก้ไขแล้วต้องติดตาม (5 แห่ง)

1. ชุมนุมสหกรณ์จังหวัดลำพูน จำกัด ผลความก้าวหน้า อยู่ระหว่างการสืบทรัพย์บังคับคดี
2. สหกรณ์ออมทรัพย์พนักงานสหกรณ์ลำพูน จำกัด ผลความก้าวหน้า จำคุกแล้ว / สืบทรัพย์บังคับคดี
3. สหกรณ์การเกษตรทุ่งหัวช้าง จำกัด ผลความก้าวหน้า (จนท.ปั้มน้ำมัน) จำคุกแล้ว / สืบทรัพย์บังคับคดี
4. สหกรณ์การเกษตรป่าซาง จำกัด ผลความก้าวหน้า ลูกหนี้ได้ชำระตามสัญญา ประนีประนอมยอมความ เดือนละ 6,000 บาท (คงเหลือ 556,000 บาท)
5. สหกรณ์รถยนต์โดยสารลำพูน จำกัด ผลความก้าวหน้า ได้ส่งเรื่องหมายบังคับคดีให้ สำนักงานบังคับคดีเพื่อตั้ง จพง.บังคับคดีแล้ว และอยู่ระหว่างขอใช้ระบบรับส่งอิเล็กทรอนิกส์ (e-Filing)

สถานะ : อยู่ระหว่างการแก้ไข (2 แห่ง)

1. สหกรณ์การเกษตรทุ่งหัวช้าง จำกัด ผลความก้าวหน้า (จนท.สินเชื่อ) สภอ.ทุ่งหัวช้างได้มีการเรียกสมาชิกให้ปากคำเพิ่ม ในวันที่ 17 สิงหาคม 2567
2. สหกรณ์ออมทรัพย์ตำรวจภูธรจังหวัดลำพูน จำกัด ผลความก้าวหน้า อยู่ระหว่างการดำเนินการของพนักงานอัยการ

มติที่ประชุม

รับทราบ

### 3.2.2 การแก้ไขสังเกตจากการสอบบัญชีสหกรณ์

นายกิตติกร ยาสมุทร ผู้อำนวยการกลุ่มตรวจการสหกรณ์ รายงานผลการแก้ไขสังเกตจากการสอบบัญชีสหกรณ์ ณ วันที่ 25 ตุลาคม 2567 ดังนี้

ข้อสังเกตใหม่ จำนวน 2 สหกรณ์

#### 1. สหกรณ์การเกษตรทุ่งหัวช้าง จำกัด

- สหกรณ์ดำเนินธุรกิจรวบรวมข้าวโพดหวานและข้าวโพดเลี้ยงสัตว์จากสมาชิกและบันทึกค่าเสียหายผลิตผลยุบตัวตามสภาพ จำนวน 72,922.47 บาท ซึ่งสหกรณ์ไม่ได้ดำเนินการทดสอบอัตราการยุบตัวตามสภาพของข้าวโพดขึ้นเป็นการเฉพาะและไม่มีหลักฐานการพิสูจน์ว่าอัตราการทดสอบนั้นได้กำหนดขึ้นด้วยวิธีการที่เหมาะสมแต่อย่างใด

- สหกรณ์มีเงินยืมทดลองจ่ายสมาคมฯ ปณิกสงเคราะห์คงเหลือ ณ วันสิ้นปี จำนวน 122,440.00 บาท ซึ่งเป็นเงินที่สหกรณ์ทดลองจ่ายให้แก่ทายาทสมาชิกสมาคมฯ ปณิกสงเคราะห์ในกรณีเสียชีวิต โดยบันทึกผ่านรายการบัญชีของสหกรณ์

ไม่ได้ระบุผู้ยืมเงินและไม่ได้จัดทำสัญญายืมเงินทดลอง ไม่มีการทำหนังสือขออนุมัติต่อผู้มีอำนาจอนุมัติ และไม่มีมติจากที่ประชุมคณะกรรมการพิจารณาอนุมัติในการให้ยืมเงินทดลองดังกล่าวแต่อย่างใด

- สหกรณ์มีผลการดำเนินงานขาดทุนสุทธิประจำปี จำนวน 1,668,645.65 บาท และมีผลขาดทุนสะสม ณ วันสิ้นปีทางบัญชี 30 มิถุนายน 2567 จำนวน 4,935,199.69 บาท จากการคำนวณมูลค่าหุ้น ณ วันที่ 30 มิถุนายน 2567 สหกรณ์มีมูลค่าต่อหุ้นคงเหลือ 3.56 บาท ต่อหุ้น

#### 2. สหกรณ์เครดิตยูเนียนสัมพันธ์ 1 จำกัด

- ระหว่างปีสหกรณ์มีการจ่ายเงินกู้สามัญ จำนวน 4 ราย 4 สัญญา เป็นเงิน 228,500 บาท โดยไม่ผ่านที่ประชุมคณะกรรมการฯ และสมาชิกมีการค้ำประกันเงินกู้สำหรับผู้กู้มากกว่า 2 คน จำนวน 1 คน รวมเป็นเงินค้ำประกัน 167,000 บาท

- ณ วันสิ้นปีทางบัญชี สหกรณ์มีเงินรับฝากออมทรัพย์ มีจำนวนเงินฝากคงเหลือในบัญชีต่ำกว่า 500 บาท จำนวน 8 บัญชี รวมเป็นเงิน 1,283.41 บาท

- สหกรณ์มีการเก็บรักษาสมุดประจำตัวสมาชิก ไว้ ณ ที่ทำการสหกรณ์ จำนวน 123 คน

ความเคลื่อนไหวของการแก้ไขข้อสังเกตระหว่างเดือน

- ส่งรายงานการแก้ไข/แล้วเสร็จบางประเด็น (อยู่ระหว่างดำเนินการ) จำนวน 1 สหกรณ์

1. สหกรณ์โคนมหรือภูซัย จำกัด (ข้อสังเกตแล้วเสร็จ 1 ประเด็น , ค้าง จำนวน 6 ประเด็น / ไม่ได้แนบเอกสารประกอบการแก้ไข)

- แก้ไขแล้วเสร็จ (สมบูรณ์) จำนวน 2 สหกรณ์

#### 1. สหกรณ์การเกษตรแม่ทา จำกัด

(ภาษีมูลค่าเพิ่มจากรายได้ค่าธรรมเนียมแรกเข้า , รับฝากจากบุคคลภายนอก)

2. สหกรณ์การเกษตรศรีวิชัย จำกัด

(สมาชิกถือหุ้นตามส่วนแห่งเงินกู้ไม่เป็นไปตามข้อบังคับ)

หน่วย : ประเด็น

ยกมา (1ตค67)	เพิ่มระหว่างปี (1ตค67-30กย68)	ลดระหว่างปี (1ตค67-30กย68)	คงเหลือ	ร้อยละ ความสำเร็จ
47	6	4	49	7.5

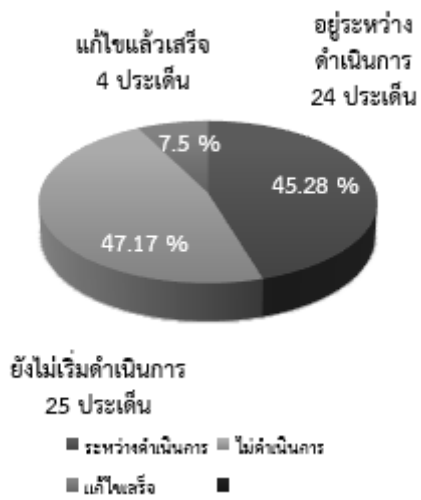

มติที่ประชุม

รับทราบ



### 3.2.3 การแก้ไขสังเกตจากการสอบบัญชีกลุ่มเกษตรกร

นายกิตติกร ยาสมุทร ผู้อำนวยการกลุ่มตรวจการสหกรณ์ รายงานผลการแก้ไขสังเกตจากการสอบบัญชีกลุ่มเกษตรกร ณ วันที่ 25 ตุลาคม 2567 ดังนี้

ความเคลื่อนไหวระหว่างเดือน

ข้อสังเกตใหม่ จำนวน - กลุ่มเกษตรกร

ส่งรายงานการแก้ไข/แล้วเสร็จบางประเด็น (อยู่ระหว่างดำเนินการ)

จำนวน 3 กลุ่มเกษตรกร

1. กลุ่มเกษตรกรทำสวนตำบลน้ำดิบ (1 ประเด็น)
2. กลุ่มเกษตรกรทำสวนตำบลริมปิง (1 ประเด็น)
3. กลุ่มเกษตรกรทำสวนตำบลปากบ่อง (1 ประเด็น)

แก้ไขแล้วเสร็จ (สมบูรณ์) จำนวน - กลุ่มเกษตรกร

หน่วย : แห่ง

ยกมา (แห่ง)	เพิ่มระหว่างปี		เพิ่มสะสม (แห่ง) **ไม่นับแห่งซ้ำ	ลดระหว่างปี		คงเหลือ (แห่ง) **ไม่นับแห่งซ้ำ	ร้อยละ (%)
	ประจำเดือน ตุลาคม ณ 25 ต.ค. 67 (แห่ง)	เพิ่มสะสมทั้งปี (ต.ค. 67 - ก.ย. 68) (แห่ง)		ประจำเดือน ตุลาคม ณ 25 ต.ค. 67 (แห่ง)	ลดสะสมทั้งปี (ต.ค. 67 - ก.ย. 68) (แห่ง)		
15	0	0	0	0	0	15	0.00

หน่วย : ประเด็น

ยกมา (ประเด็น)	เพิ่มระหว่างปี		เพิ่มสะสม (ประเด็น)	ลดระหว่างปี		คงเหลือ (ประเด็น)	ร้อยละ (%)
	ประจำเดือน ตุลาคม ณ 25 ต.ค. 67 (ประเด็น)	เพิ่มสะสมทั้งปี (ต.ค. 67 - ก.ย. 68) (ประเด็น)		ประจำเดือน ตุลาคม ณ 25 ต.ค. 67 (ประเด็น)	ลดสะสมทั้งปี (ต.ค. 67 - ก.ย. 68) (ประเด็น)		
45	0	0	0	3	3	42	6.67

มติที่ประชุม

รับทราบ

ประธานมีข้อสั่งการ

สหกรณ์และกลุ่มเกษตรกรที่ตรวจพบข้อสังเกตให้มีการรายงานผลความก้าวหน้าและแก้ไขให้แล้วเสร็จภายใน 31 มีนาคม 2568 โดยมีการนำประเด็นข้อสังเกตที่ตรวจพบเข้าที่ประชุมคณะกรรมการ ภายในเดือนพฤศจิกายน 2567

### 3.2.4 ผลการส่งทะเบียนสมาชิกและทะเบียนหุ้นของสหกรณ์ (ธค.66-ตค.67) เข้าสู่ระบบของกรมส่งเสริมสหกรณ์

นายกิตติกร ยาสมุทร ผู้อำนวยการกลุ่มตรวจการสหกรณ์ รายงานผลการส่งทะเบียนสมาชิกและทะเบียนหุ้นของสหกรณ์ (ธค.66-ตค.67) เข้าสู่ระบบของกรมส่งเสริมสหกรณ์ ณ วันที่ 25 ตุลาคม 2567

สหกรณ์ ทั้งหมด 59 สหกรณ์

นำเข้าระบบตั้งแต่เดือน ธันวาคม 2566 ถึง ปัจจุบัน รวม 46 แห่ง คิดเป็น 79.31 %

เดือนที่ต้อง รายงานในระบบ	เมษายน 67	พฤษภาคม 67	มิถุนายน 67	กรกฎาคม 67	สิงหาคม 67	กันยายน 67	ตุลาคม 67	พฤศจิกายน 67	ธันวาคม 67
วันสิ้นปีทางบัญชี	ธค 66 , มค 67 , กพ 67 , มีค 67 (รวม 4 เดือน)	เมย 67	พค 67	มิย 67	กค 67	สค 67	<u>กย 67</u>	ตค 67	พย 67
แผน (แห่ง)	31	1	2	7	1	1	9	2	5
ผล (แห่ง)	31	1	2	7	1	1	5		

ผลการส่งทะเบียนสมาชิกและทะเบียนหุ้นของกลุ่มเกษตรกร (ธค.66-ตค.67)

เข้าสู่ระบบ ของกรมส่งเสริมสหกรณ์ ณ วันที่ 25 ตุลาคม 2567

กลุ่มเกษตรกร ทั้งหมด 41 แห่ง

นำเข้าระบบตั้งแต่เดือน ธันวาคม 2566 ถึง ปัจจุบัน

รวม 25 แห่ง คิดเป็น 60.98 %

เดือนที่ต้อง รายงานในระบบ	เมษายน 67	พฤษภาคม 67	มิถุนายน 67	กรกฎาคม 67	สิงหาคม 67	กันยายน 67	ตุลาคม 67	พฤศจิกายน 67	ธันวาคม 67
วันสิ้นปีทางบัญชี	ธค 66 , มค 67 , กพ 67 , มีค 67 (รวม 4 เดือน)	เมย 67	พค 67	มิย 67	กค 67	สค 67	<u>กย 67</u>	ตค 67	<u>พย 67</u>
แผน (แห่ง)	15	2	0	4	0	2	10	7	1
ผล (แห่ง)	15	2	0	4	0	2	2		

สหกรณ์/กลุ่มเกษตรกรที่ค้างส่ง ทะเบียนสมาชิก ทะเบียนหุ้น ปีบัญชี 30 กันยายน 2567

1. ชุมนุมสหกรณ์จังหวัดลำพูน จำกัด
2. สหกรณ์การเกษตรป่าซาง จำกัด
3. สหกรณ์ออมทรัพย์ตำรวจภูธรจังหวัดลำพูน จำกัด
4. สหกรณ์การเกษตรบ้านโฮ้ง จำกัด
5. กลุ่มเกษตรกรทำไร่ตำบลประตูป่า
6. กลุ่มเกษตรกรทำสวนตำบลประตูป่า
7. กลุ่มเกษตรกรทำสวนตำบลเหมืองจี้
8. กลุ่มเกษตรกรทำสวนตำบลริมปิง
9. กลุ่มเกษตรกรทำสวนทาทุ่งหลวง
10. กลุ่มเกษตรกรทำสวนพัฒนาทาสบเส้า
11. กลุ่มเกษตรกรทำสวนหนองปลาสรวย
12. กลุ่มเกษตรกรเลี้ยงผึ้งตำบลเหล่ายาว

มติที่ประชุม

รับทราบ

### 3.3 กลุ่มส่งเสริมสหกรณ์ 1

#### 3.3.1 ผลการปฏิบัติงานประจำเดือนตุลาคม 2567

นางพรรณาลักษณ์ เพชรโชติ ผู้อำนวยการกลุ่มส่งเสริมสหกรณ์ 1 รายงานผลการปฏิบัติงานประจำเดือนตุลาคม 2567 ของกลุ่มส่งเสริมสหกรณ์ 1 ดังนี้

การส่งเสริมความเข้มแข็งสหกรณ์ภาคการเกษตร

สหกรณ์	แผน		ผลการดำเนินงานระดับความเข้มแข็ง		
	รักษา	ยกระดับ	ตุลาคม	ธันวาคม	คงเหลือ
ชั้น 1 จำนวน 3 แห่ง	3 แห่ง	- แห่ง	- แห่ง	- แห่ง	0 แห่ง
ชั้น 2 จำนวน 10 แห่ง	8 แห่ง	2 แห่ง	- แห่ง	- แห่ง	13 แห่ง
ชั้น 3 จำนวน 9 แห่ง	8 แห่ง	1 แห่ง	- แห่ง	- แห่ง	15 แห่ง

\*\*หมายเหตุ ตัวชี้วัดของสนง. ตามแผนปฏิบัติงาน- สหกรณ์ชั้น 1 และ 2 ไม่น้อยกว่าร้อยละ 48 สหกรณ์ภาคการเกษตรทั้งหมด 22 แห่ง เป็นสหกรณ์ชั้น 1+2 = 13 แห่ง คิดเป็นร้อยละ 59.09

การส่งเสริมความเข้มแข็งสหกรณ์นอกภาคการเกษตร

สหกรณ์	แผน		ผลการดำเนินงานระดับความเข้มแข็ง		
	รักษา	ยกระดับ	ตุลาคม	ธันวาคม	คงเหลือ
ชั้น 1 จำนวน 7 แห่ง	7 แห่ง	- แห่ง	- แห่ง	- แห่ง	- แห่ง
ชั้น 2 จำนวน 3 แห่ง	3 แห่ง	- แห่ง	- แห่ง	- แห่ง	1 แห่ง
ชั้น 3 จำนวน 6 แห่ง	6 แห่ง	- แห่ง	- แห่ง	- แห่ง	2 แห่ง

\*\*หมายเหตุ ตัวชี้วัดของสนง. ตามแผนปฏิบัติงาน- สหกรณ์ชั้น 1 และ 2 ไม่น้อยกว่าร้อยละ 58 สหกรณ์นอกภาคการเกษตรทั้งหมด 16 แห่ง เป็นสหกรณ์ชั้น 1+2 = 10 แห่ง คิดเป็นร้อยละ 62.5

การส่งเสริมระดับชั้นความเข้มแข็งกลุ่มเกษตรกร

สหกรณ์	แผน		ผลการดำเนินงานระดับความเข้มแข็ง		
	รักษา	ยกระดับ	ตุลาคม	ธันวาคม	คงเหลือ
ชั้น 1 จำนวน 0 แห่ง	- แห่ง	- แห่ง	- แห่ง	- แห่ง	0 แห่ง
ชั้น 2 จำนวน 18 แห่ง	17 แห่ง	1 แห่ง	- แห่ง	- แห่ง	17 แห่ง
ชั้น 3 จำนวน 9 แห่ง	6 แห่ง	3 แห่ง	- แห่ง	- แห่ง	10 แห่ง

\*\*หมายเหตุ ตัวชี้วัดของสนง. ตามแผนปฏิบัติงาน  
- กลุ่มเกษตรกรชั้น 1 และ 2 ไม่น้อยกว่าร้อยละ 33  
กลุ่มเกษตรกร ทั้งหมด 27 แห่ง เป็นสหกรณ์ชั้น 1+2 = 18 แห่ง คิดเป็นร้อยละ 66.67

การคีย์ข้อมูลในระบบโปรไฟล์

สหกรณ์	เป้าหมาย	ผลการคีย์โปรไฟล์		
		ตุลาคม	สะสม	คงเหลือ
- สหกรณ์ในภาคการเกษตร	22 แห่ง	- แห่ง	- แห่ง	22 แห่ง
- สหกรณ์นอกภาคการเกษตร	16 แห่ง	1 แห่ง	1 แห่ง	15 แห่ง
- กลุ่มเกษตรกร	27 แห่ง	2 แห่ง	2 แห่ง	25 แห่ง

\*\*สหกรณ์/กลุ่มเกษตรกร ที่คีย์โปรไฟล์ เดือน ตุลาคม

- 1.สหกรณ์ออมทรัพย์บริษัท นามิกี พรินซ์ชั่น (ประเทศไทย) จำกัด
- 2.กลุ่มเกษตรกรผู้เลี้ยงโคนมและโคเนื้อตำบลห้วยยาบ
- 3.กลุ่มเกษตรกรทำนาป่าสัก

การจัดทำงบการเงินประจำปีของสหกรณ์และกลุ่มเกษตรกร ภายใน 30 วัน

เป้าหมาย	ปิดบัญชี ภายใน 30 วัน (แห่ง)	ปิดบัญชี 31 – 60 วัน (แห่ง)	ปิดบัญชี 61 – 120 วัน (แห่ง)	ปิดบัญชี 120 - 150 วัน (แห่ง)	ปิดบัญชี 151 - 180 วัน (แห่ง)	ปิดบัญชีไม่ได้ (แห่ง)
สหกรณ์ภาค การเกษตร 22 แห่ง	1	-	-	-	-	-
สหกรณ์นอก ภาค การเกษตร 16 แห่ง	1	-	-	-	-	-
กลุ่ม เกษตรกร 27 แห่ง	3	-	-	-	-	-

สหกรณ์/กลุ่มเกษตรกรปิดบัญชีเดือน กันยายน 2567 ทั้งหมด จำนวน 12 แห่ง ปิดภายใน 30 วัน  
ไปแล้ว 5 แห่ง คงเหลือ 7 แห่ง

สหกรณ์/กลุ่มเกษตรกร ที่ปิดไปแล้ว 5 แห่ง ได้แก่

1. สอ.ตำรวจภูธรจังหวัดลำพูน จำกัด (3 ต.ค. 67)
2. สกก.ป่าซางพัฒนา จำกัด (15 ต.ค.67)
- 3.ก.ทำสวนพัฒนาทาสบเส้า (22 ต.ค.67)
- 4.ก.ทำสวนตำบลประตูป่า (4 ต.ค.67)
- 5.ก.ทำไร่ตำบลประตูป่า (4 ต.ค.67)

สหกรณ์/กลุ่มเกษตรกรที่อยู่ระหว่างการดำเนินการปิดบัญชีเดือน กันยายน 2567 จำนวน 7 แห่ง

1. สกก. เมืองลำพูน จำกัด
2. สกก. ป่าซาง จำกัด
3. ชุมนุมสหกรณ์จังหวัดลำพูน จำกัด
4. สผผ.เหมืองจี้ จำกัด
5. ก.ทำสวนหาทุ่งหลวง
6. ก.ทำสวนตำบลริมปิง
7. ก.ทำสวนตำบลเหมืองจี้

การจัดประชุมใหญ่สามัญประจำปีได้ภายใน 150 วัน และมีวาระอนุมัติงบการเงินผ่านการตรวจรับรอง และเสนออนุมัติต่อที่ประชุมใหญ่

เป้าหมาย	ประชุมใหญ่ภายใน 60 วัน	ประชุมใหญ่ภายใน 61 - 120 วัน	ประชุมใหญ่ภายใน 121 - 150 วัน	ประชุมใหญ่ภายใน 151 - 180 วัน	ประชุมใหญ่ไม่ได้
สหกรณ์ภาคการเกษตร 22 แห่ง	-	1	-	-	-
สหกรณ์นอกภาคการเกษตร 16 แห่ง	1	2	-	-	-
กลุ่มเกษตรกร 27 แห่ง	-	2	-	-	-

\*\*หมายเหตุ สหกรณ์ที่จะต้องใหญ่ภายในเดือน ตุลาคม 2567 ทั้งหมด จำนวน - แห่ง แต่ที่สามารถดำเนินการประชุมใหญ่หลังสิ้นปีไปแล้ว

1. สหกรณ์ออมทรัพย์ตำรวจภูธรจังหวัดลำพูน จำกัด
2. สหกรณ์ออมทรัพย์พนักงานบริษัทไฮยาออปติคส์ (ประเทศไทย) จำกัด
3. สหกรณ์ไวน์อุโมงค์ลำพูน จำกัด
4. สหกรณ์ออมทรัพย์บริษัทนามิกพีริซิชั่น (ประเทศไทย) จำกัด
5. ก.ผู้เลี้ยงโคนมและโคเนื้อตำบลห้วยยาบ
6. ก.ทำนาป่าสัก

การส่งเสริมสหกรณ์และกลุ่มเกษตรกรให้มีปริมาณธุรกิจเพิ่มขึ้นร้อยละ 2

เป้าหมาย	แผน (ปริมาณธุรกิจเพิ่มขึ้นร้อยละ 2)	ผล (ปริมาณธุรกิจ ก.ย. 67 - ส.ค. 68)	คิดเป็นร้อยละ
สหกรณ์ภาคการเกษตร	2,295,441,082.27	202,398,502.23	8.82

เป้าหมาย	แผน (ปริมาณธุรกิจเพิ่มขึ้นร้อยละ 2)	ผล (ปริมาณธุรกิจ ก.ย. 67 – ส.ค. 68)	คิดเป็นร้อยละ
สหกรณ์นอกภาค การเกษตร	11,450,487,133.47	727,265,309.53	6.35
กลุ่มเกษตรกร	26,392,320.91	380,211.00	1.44

เป้าหมาย	ปริมาณธุรกิจเพิ่มขึ้นร้อยละ 1	คิดเป็นร้อยละ
สหกรณ์ภาคการเกษตร 22 แห่ง	143 แห่ง	59
สหกรณ์นอกภาคการเกษตร 16 แห่ง	12 แห่ง	75
กลุ่มเกษตรกร 27 แห่ง	3 แห่ง	11

การส่งเสริมสหกรณ์และกลุ่มเกษตรกรให้มีกำไร

เป้าหมาย	ปีบัญชี.....มีกำไร (ปีบัญชี เม.ย.66 – มี.ค. 67)	ปีบัญชี.....ขาดทุน (ปีบัญชี เม.ย.66 – มี.ค. 67)	ขาดทุนสะสม (ปีบัญชี เม.ย.66 – มี.ค. 67)
สหกรณ์ ..38.. แห่ง	..27.. แห่ง	..9.. แห่ง	..5.. แห่ง
กลุ่มเกษตรกร .14.. แห่ง	..26.. แห่ง	..1.. แห่ง	..1.. แห่ง

ผลสำเร็จของการส่งเสริมสหกรณ์และกลุ่มเกษตรกรให้มีอัตราเงินออมของสมาชิกต่อหนี้สินของสมาชิกเพิ่มขึ้นจากปีก่อน ไม่น้อยกว่าร้อยละ 63

เป้าหมาย	แผน	ผลงาน
สหกรณ์ 38 แห่ง	25 แห่ง	... แห่ง
กลุ่มเกษตรกร 27 แห่ง	17 แห่ง	... แห่ง

ผลสำเร็จของจำนวนสหกรณ์และกลุ่มเกษตรกรที่สมาชิกมีส่วนร่วมในการดำเนินธุรกิจ

เป้าหมาย (สหกรณ์และกลุ่มเกษตรกรที่มีวันสิ้นปีบัญชี 1 เม.ย. 66 – 31 มี.ค. 67 )	สมาชิกมีส่วนร่วมในการดำเนินธุรกิจ มากกว่า ร้อยละ 80
สหกรณ์ภาคการเกษตร	9 แห่ง
สหกรณ์นอกภาคการเกษตร	1 แห่ง
กลุ่มเกษตรกร	2 แห่ง
รวม	14 แห่ง

ผลสำเร็จของการชำระบัญชีและการถอนชื่อของสหกรณ์และกลุ่มเกษตรกร

เกณฑ์การให้คะแนน	เป้าหมาย	ผลงาน
จำนวน สก./ก. ที่อยู่ระหว่างชำระบัญชี	...5... แห่ง	..... แห่ง

มีผลการดำเนินการชำระบัญชีอยู่ในขั้นที่สูงขึ้นจากต้นปี		
จำนวน สก./ก. ที่ได้รับการ ถอนชื่อ ออกจากทะเบียนชำระบัญชี	....1.. แห่ง	..... แห่ง
จำนวน สก./ก. ที่เลิกและเข้าสู่กระบวนการชำระบัญชีระหว่างปี <u>ถอนชื่อภายใน 21 ส.ค. 67</u>	....5.. แห่ง	..... แห่ง

ผลสำเร็จร้อยละของจำนวนสหกรณ์ทุกประเภทได้พัฒนา Application เพื่อให้สมาชิกใช้ตรวจสอบข้อมูลทางการเงินของสมาชิก

เป้าหมาย	แผน	ผลงาน
สหกรณ์ทุกประเภทที่มีทุนดำเนินงานมากกว่า 100 ล้านบาท	พัฒนา Application ร้อยละ 80 ขึ้นไป	..6.. แห่ง
สหกรณ์ทุกประเภทที่มีทุนดำเนินงานต่ำกว่า 100 ล้านบาท	พัฒนา Application ร้อยละ 70 ขึ้นไป	...3.. แห่ง

ผลสำเร็จของการแก้ไขข้อบกพร่องของสหกรณ์ที่ได้รับการแก้ไขเป็นสถานะดำเนินการแก้ไขเสร็จสมบูรณ์

สหกรณ์สถานะ “อยู่ระหว่างดำเนินการแก้ไข / ดำเนินการแก้ไขแล้วเสร็จต้องติดตาม” ณ วันที่ 31 ส.ค.66	สหกรณ์สถานะ “ดำเนินการแก้ไขเสร็จสมบูรณ์”
...4.... แห่ง	.....1.. แห่ง

กิจกรรม การเบิกจ่ายงบประมาณ

ที่	แผนงานโครงการ/รหัสงบประมาณ	งบประมาณที่ได้รับ	ผลการเบิกจ่าย				ร้อยละเบิกจ่าย	หมายเหตุ
			เบิกมาแล้ว	ขอเบิกเดือนนี้	สะสม	คงเหลือ		
1	งานส่งเสริมและพัฒนาความเข้มแข็งสหกรณ์/กลุ่มเกษตรกร ตามศักยภาพกิจกรรมหลัก: ส่งเสริมและพัฒนาสหกรณ์และกลุ่มเกษตรกร	104,570						
	1. ค่าใช้จ่ายในการปฏิบัติงานของเจ้าหน้าที่	55,920		6,360	6,360	49,560	11.37	
	2. ค่าวัสดุสำนักงานในการปฏิบัติงาน	7,150				7,150	0.00	
	3. ค่าซ่อมแซม/บำรุงรักษาครุภัณฑ์สำนักงาน	2,500				2,500	0.00	
	4. ค่าซ่อมแซม/บำรุงรักษาครุภัณฑ์ยานพาหนะ	7,000				7,000	0.00	
	5. ค่าพาหนะ ค่าน้ำมันเชื้อเพลิง และล้อสิ้น	32,000		4,060	4,060	27,940	12.69	
2	ชำระบัญชี	8,000				8,000	0.00	
	<b>รวม</b>	<b>112,570</b>		<b>10,420</b>	<b>10,420</b>	<b>102,150</b>	<b>9.25</b>	

มติที่ประชุม

รับทราบ

### 3.4 กลุ่มส่งเสริมสหกรณ์ 2

#### 3.4.1 ผลการปฏิบัติงานตามตัวชี้วัดประจำปีงบประมาณ พ.ศ.2567 ของกลุ่มส่งเสริมสหกรณ์ 2

นางสาวอัญญา ลีรสิทธิ์สืบเชื้อ ผู้อำนวยการกลุ่มส่งเสริมสหกรณ์ 2 รายงานผลการปฏิบัติงานตามตัวชี้วัดประจำปีงบประมาณ พ.ศ.2567 ของกลุ่มส่งเสริมสหกรณ์ 2 ดังนี้

การค้ำระดับชั้นความเข้มแข็งสหกรณ์ภาคการเกษตร

สหกรณ์	แผน		ผลการค้ำระดับชั้นความเข้มแข็ง		
	รักษา	ยกระดับ	ตุลาคม	สะสม	คงเหลือ
ชั้น 1 จำนวน 2 แห่ง	2 แห่ง	- แห่ง	- แห่ง	- แห่ง	2 แห่ง
ชั้น 2 จำนวน 12 แห่ง	9 แห่ง	3 แห่ง	- แห่ง	- แห่ง	12 แห่ง
ชั้น 3 จำนวน 4 แห่ง	4 แห่ง	แห่ง	- แห่ง	- แห่ง	4 แห่ง

หมายเหตุ: ตัวชี้วัดของสนง. ตามแผนปฏิบัติงาน

- สหกรณ์ชั้น 1 และ 2 ไม่น้อยกว่าร้อยละ 48

การค้ำระดับชั้นความเข้มแข็งสหกรณ์นอกภาคการเกษตร

สหกรณ์	แผน		ผลการค้ำระดับชั้นความเข้มแข็ง		
	รักษา	ยกระดับ	ตุลาคม	สะสม	คงเหลือ
ชั้น 1 จำนวน - แห่ง	- แห่ง	- แห่ง	- แห่ง	- แห่ง	- แห่ง
ชั้น 2 จำนวน 1 แห่ง	1 แห่ง	- แห่ง	- แห่ง	- แห่ง	1 แห่ง
ชั้น 3 จำนวน 2 แห่ง	2 แห่ง	- แห่ง	- แห่ง	- แห่ง	2 แห่ง

\*\*หมายเหตุ

ตัวชี้วัดของสนง. ตามแผนปฏิบัติงาน

- สหกรณ์ชั้น 1 และ 2 ไม่น้อยกว่าร้อยละ 58

การค้ำระดับชั้นความเข้มแข็งกลุ่มเกษตรกร

สหกรณ์	แผน		ผลการค้ำระดับชั้นความเข้มแข็ง		
	รักษา	ยกระดับ	ตุลาคม	สะสม	คงเหลือ
ชั้น 1 จำนวน - แห่ง	- แห่ง	- แห่ง	- แห่ง	- แห่ง	- แห่ง
ชั้น 2 จำนวน 7 แห่ง	7 แห่ง	- แห่ง	- แห่ง	- แห่ง	7 แห่ง
ชั้น 3 จำนวน 7 แห่ง	6 แห่ง	1 แห่ง	- แห่ง	- แห่ง	7 แห่ง



\*\*หมายเหตุ

ตัวชี้วัดของสนง. ตามแผนปฏิบัติงาน

- กลุ่มเกษตรกรชั้น 1 และ 2 ไม่น้อยกว่าร้อยละ 33

การคีย์ข้อมูลในระบบโปรไฟล์

สหกรณ์	เป้าหมาย	ผลการคีย์โปรไฟล์		
		ตุลาคม	สะสม	คงเหลือ
สหกรณ์ในภาคการเกษตร	18 แห่ง	1 แห่ง	15 แห่ง	3 แห่ง
สหกรณ์นอกภาคการเกษตร	3 แห่ง	1 แห่ง	3 แห่ง	- แห่ง
กลุ่มเกษตรกร	14 แห่ง	1 แห่ง	13 แห่ง	1 แห่ง

สหกรณ์/กลุ่มเกษตรกร ที่คีย์โปรไฟล์ เดือนตุลาคม

- 1.สหกรณ์การเกษตรบ้านนาทราย จำกัด
- 2.สหกรณ์เครดิตยูเนียนสัมพันธ์ 1 จำกัด
- 3.กลุ่มเกษตรกรทำไร่นาตำบลนาทราย

สหกรณ์/กลุ่มเกษตรกร ที่ยังไม่ได้คีย์โปรไฟล์

- 1.สหกรณ์การเกษตรโฉนดชุมชนบ้านท่ากอม่วง จำกัด
- 2.สหกรณ์การเกษตรโฉนดชุมชนบ้านแพะใต้ จำกัด
3. สหกรณ์การเกษตรทุ่งหัวช้าง จำกัด
- 4.กลุ่มเกษตรกรทำไร่นาตำบลทุ่งหัวช้าง

การจัดทำงบการเงินประจำปีของสหกรณ์และกลุ่มเกษตรกร ภายใน 30 วัน

เป้าหมาย	ปิดบัญชี ภายใน 30 วัน (แห่ง)	ปิดบัญชี 31 – 60 วัน (แห่ง)	ปิดบัญชี 61 – 120 วัน (แห่ง)	ปิดบัญชี 120 - 150 วัน (แห่ง)	ปิดบัญชี 151 - 180 วัน (แห่ง)	ปิดบัญชี ไม่ได้ (แห่ง)
สหกรณ์ ภาค การเกษตร 18 แห่ง	3	-	-	-	-	-
สหกรณ์ นอกภาค การเกษตร 3 แห่ง	-	-	-	-	-	-
กลุ่ม	4	-	-	-	-	-



เป้าหมาย	ประชุมใหญ่ ภายใน 60 วัน	ประชุมใหญ่ ภายใน 61 - 120 วัน	ประชุมใหญ่ ภายใน 121 - 150 วัน	ประชุมใหญ่ ภายใน 151 - 180 วัน	ประชุมใหญ่ ไม่ได้
ผล เดือน ตุลาคม	-	-	-	-	-

หมายเหตุ: สหกรณ์ที่ประชุมใหญ่ภายในเดือน ตุลาคม 2567

1. สหกรณ์เครดิตยูเนียนสัมพันธ์ 1 จำกัด ประชุมใหญ่สามัญประจำปี ครั้งที่ 1 วันที่ 27 กันยายน 2567ประชุมใหญ่สามัญประจำปี ครั้งที่ 2 วันที่ 10 ตุลาคม 2567

2. สหกรณ์การเกษตรบ้านนาทราย จำกัด ประชุมใหญ่สามัญประจำปีวันที่ 24 ตุลาคม 2567

การส่งเสริมสหกรณ์และกลุ่มเกษตรกรให้มีปริมาณธุรกิจเพิ่มขึ้นร้อยละ 2

เป้าหมาย	แผน (ปริมาณธุรกิจเพิ่มขึ้น ร้อยละ 2)	ผล (ปริมาณธุรกิจ ก.ย. 67)	คิดเป็นร้อยละ
สหกรณ์ภาค การเกษตร	637,802,778.64	192,125,199.05	30.12
สหกรณ์นอกภาค การเกษตร	6,949,313.31	330,265.00	4.75
กลุ่มเกษตรกร	23,117,142.59	6,605,950.55	28.57

การส่งเสริมสหกรณ์และกลุ่มเกษตรกรให้มีกำไร

เป้าหมาย	ปี 2568 มีกำไร (ปีบัญชี เม.ย.67 - ต.ค.67)	ปี 2568 ขาดทุน (ปีบัญชี เม.ย.67 - ต.ค.67)	ขาดทุนสะสม (ปีบัญชี เม.ย.67 - ต.ค.67)
แผน สหกรณ์ 21 แห่ง	2 แห่ง	- แห่ง	1 แห่ง
- ผล เดือนตุลาคม	1 แห่ง	- แห่ง	1 แห่ง
แผน กลุ่มเกษตรกร 14 แห่ง	1 แห่ง	- แห่ง	1 แห่ง
- ผล เดือนตุลาคม	- แห่ง	- แห่ง	- แห่ง

หมายเหตุ : สหกรณ์และกลุ่มเกษตรกร ที่มีกำไรและขาดทุนในเดือน ตุลาคม 2567

1.สหกรณ์เครดิตยูเนียนสัมพันธ์ 1 จำกัด ประชุมใหญ่สามัญประจำปี ครั้งที่ 2 วันที่ 10 ตุลาคม 2567 (ขาดทุนสะสม)

2.สหกรณ์การเกษตรบ้านนาทราย จำกัด ประชุมใหญ่สามัญประจำปี วันที่ 24 ตุลาคม 2567 (กำไร)



หมายเหตุ : สหกรณ์/กลุ่มเกษตรกรที่มีข้อบกพร่อง

- 1.สหกรณ์การเกษตรทุ่งหัวช้าง จำกัด อยู่ระหว่างดำเนินคดี
- 2.สหกรณ์รถยนต์โดยสารลำพูน จำกัด ดำเนินคดี / อยู่ระหว่างสืบทรัพย์บังคับคดี
- 3.กลุ่มเกษตรกรทำสวนตำบลป่าพลู อยู่ระหว่างดำเนินการแก้ไข

ผลการเบิกจ่ายงบประมาณประจำปี 2568 ตามที่ได้รับจัดสรร ดังนี้

กิจกรรมที่ดำเนินการ	งบประมาณที่ได้รับจัดสรร	ผลงานเดือนตุลาคม	ผลงานสะสม	คงเหลือ	ร้อยละ
<b>1. ค่าใช้จ่ายในการดำเนินงาน</b>					
1.1 ค่าซ่อมแซมยานพาหนะและขนส่ง	7,000	-	-	7,000	0.00
1.2 ค่าซ่อมแซม บำรุงรักษาครุภัณฑ์สำนักงาน	2,500	-	-	2,500	0.00
1.3 ค่าวัสดุสำนักงาน	6,750	-	-	6,750	0.00
<b>2. งานส่งเสริมและพัฒนาความเข้มแข็งสหกรณ์ / กลุ่มเกษตรกร ตามศักยภาพ</b>					
2.1 ค่าใช้จ่ายในการปฏิบัติงานของเจ้าหน้าที่	21,840	2,520	2,520	19,320	11.54
2.2 ค่าพาหนะ ค่าน้ำมันเชื้อเพลิงและล้อสิ้น	60,000	3,980	3,980	56,020	6.63
<b>3. ค่าใช้สอยการดำเนินงาน กำกับ ดูแล ตรวจสอบและคุ้มครองระบบสหกรณ์</b>					
3.1 ตรวจสอบสหกรณ์	2,520	-	-	2,520	0.00
<b>รวมเป็นเงินทั้งสิ้น</b>	<b>100,610</b>	<b>6,500</b>	<b>6,500</b>	<b>94,110</b>	<b>6.46</b>

มติที่ประชุม

รับทราบ

ประธานมีข้อสั่งการ

1. ให้เจ้าหน้าที่ส่งเสริมสหกรณ์จัดทำแผนร่วมกับสหกรณ์และกลุ่มเกษตรกร เพื่อวางแผนการดำเนินงานให้สอดคล้องกับการจัดทำแผนปฏิบัติงานการแนะนำส่งเสริม ประจำปีงบประมาณ พ.ศ. 2568

2. ในการวางแผนการแนะนำส่งเสริมในปีงบประมาณพ.ศ. 2568 ให้กำหนดแผนส่งเสริมให้สหกรณ์/กลุ่มเกษตรกรมีกำไร และสหกรณ์/กลุ่มเกษตรกรที่มีการขาดทุนสะสม ให้นำประเด็นเข้าที่ประชุมคณะกรรมการเพื่อหาแนวทางในการแก้ไขปัญหาการขาดทุนสะสม

3. การจัดทำ Action Plan การชำระบัญชีของสหกรณ์/กลุ่มเกษตรกร ให้วางแผนขั้นตอนที่ 10 การถอนชื่อทุกแห่ง ไว้ในเดือนสิงหาคม 2568

3.7 กลุ่มส่งเสริมและพัฒนาธุรกิจสหกรณ์

3.7.1 การส่งเสริมการดำเนินงานของสหกรณ์และกลุ่มเกษตรกรให้มีปริมาณธุรกิจเพิ่มขึ้น ร้อยละ 2

นางสาวพิมลวรรณ เคหา ผู้อำนวยการกลุ่มส่งเสริมและพัฒนาธุรกิจสหกรณ์ รายงานผลการส่งเสริมการดำเนินงานของ สหกรณ์ภาคเกษตร ให้มีปริมาณธุรกิจเพิ่มขึ้น ร้อยละ 2 (รอบ 6 เดือน) ดังนี้

กลุ่มส่งเสริมสหกรณ์	แผน 12 เดือน ปี 68 +2	แผน 6 เดือน ปี 68 +2	ผลงาน เดือนก.ย.	ร้อยละ
กลุ่มส่งเสริมสหกรณ์ 1	2,295,441,082.27	1,235,564,829.50	202,398,502.23	16.38
กลุ่มส่งเสริมสหกรณ์ 2	637,802,778.64	408,759,945.42	192,125,199.05	47.00
<b>รวม</b>	<u>2,933,243,860.91</u>	<u>1,644,324,774.92</u>	<u>394,523,701.28</u>	<u>23.99</u>

การส่งเสริมการดำเนินงานของสหกรณ์นอกภาคเกษตร ให้มีปริมาณธุรกิจเพิ่มขึ้น  
ร้อยละ 2 (รอบ 6 เดือน)

กลุ่มส่งเสริมสหกรณ์	แผน 12 เดือน ปี 68 +2	แผน 6 เดือน ปี 68 +2	ผลงาน เดือนก.ย.	ร้อยละ
กลุ่มส่งเสริมสหกรณ์ 1	11,450,487,133.47	5,265,348,735.98	727,265,309.53	13.81
กลุ่มส่งเสริมสหกรณ์ 2	6,949,313.31	5,184,126.83	330,265.00	6.37
<b>รวม</b>	<u>11,457,436,446.77</u>	<u>5,270,532,862.80</u>	<u>727,595,574.53</u>	<u>13.80</u>

การส่งเสริมการดำเนินงานของ กลุ่มเกษตรกร ให้มีปริมาณธุรกิจเพิ่มขึ้น ร้อยละ 2  
(รอบ 6 เดือน)

กลุ่มส่งเสริมสหกรณ์	แผน 12 เดือน ปี 68 +2	แผน 6 เดือน ปี 68 +2	ผลงาน เดือนก.ย.	ร้อยละ
กลุ่มส่งเสริมสหกรณ์ 1	26,392,320.91	17,600,790.01	380,211.00	2.16
กลุ่มส่งเสริมสหกรณ์ 2	23,117,142.59	13,428,301.28	6,605,950.55	49.19
<b>รวม</b>	<u>49,509,463.50</u>	<u>31,029,091.29</u>	<u>6,986,161.55</u>	<u>22.51</u>

## ระเบียบวาระที่ 4 เรื่องเพื่อทราบและพิจารณา

### 4.1 กลุ่มตรวจการสหกรณ์

#### 4.1.1 แผนงานปีงบประมาณ 2568

นายกิตติกร ยาสมุทร ผู้อำนวยการกลุ่มตรวจการสหกรณ์ แจ้งแผนงานปีงบประมาณ 2568 กิจกรรมหลัก การกำกับดูแลสหกรณ์และกลุ่มเกษตรกร

การตรวจการสหกรณ์

1. การตรวจการสหกรณ์ (รายบุคคล) 1 ครั้ง / ภายในไตรมาส 1 ตามบัญชีฯ สกจ.
2. การตรวจการสหกรณ์โดยทีมตรวจสอบระดับจังหวัด 15 แห่ง / (คณะตรวจการ)
3. การตรวจการตามคำสั่งนายทะเบียนสหกรณ์ 9 แห่ง (คณะตรวจการ)
4. การตรวจสอบยืนยันยอดภาระผูกพันที่สมาชิกมีอยู่กับสหกรณ์ (สอบทานหนี้) สหกรณ์ออมทรัพย์และเครดิตยูเนียน จำนวน 3 แห่ง / 150 ราย (กตส.)
5. ติดตามประเมินผลความก้าวหน้าในการแก้ไขข้อบกพร่อง 6 สหกรณ์ (กตส.)
6. จัดประชุมซักซ้อมการตรวจการสหกรณ์ / 1 ครั้ง พฤศจิกายน 2567
7. จัดประชุมคณะทำงานระดับจังหวัดแก้ไขปัญหาการดำเนินงานของสหกรณ์และกลุ่มเกษตรกรที่มีข้อบกพร่อง / 4 ครั้ง

คณะตรวจการ 6 คณะ ๆ ละ 4 คน / 4 สหกรณ์

คณะ 1

1. นางสาวปภิญพร มูลเมือง
2. นางสาวพรณิชา สุภาวงศ์
3. นางสาวชวลา พลเวียง
4. นายภูวิศ ครองสามสี

สหกรณ์ออมทรัพย์ครูลำพูน จำกัด

สหกรณ์ออมทรัพย์พนักงานบริษัทลำพูนชิงเดินเกิน จำกัด

สหกรณ์ปศุสัตว์แม่ทา จำกัด

สหกรณ์กองทุนสวนยางจังหวัดลำพูน จำกัด

คณะ 2

1. นางสาวพิมพ์วรรณ เคหา
2. นางชลิตา จินดาหลวง
3. นายอัคร ชัยธรรม
4. นายตวันวงศ์ นิवास

สหกรณ์ออมทรัพย์พนักงานบริษัทไฮยาออปติคส์ จำกัด

สหกรณ์เครดิตยูเนียนบ้านบุพัฒนา จำกัด

สหกรณ์การเกษตรดีที่เหมาะสมลำพูน จำกัด

สหกรณ์การเกษตรประตูป่า จำกัด

คณะ 3

1. นางสาวณัฐพัชร์ จันทรินทร์
2. นางสาวชญาดา วงศ์ตันกาศ
3. นายเทวินทร์ พรินทรากุล
4. นางสาวชนันภัทร์ จีระวัง

สหกรณ์ออมทรัพย์สาธารณสุขลำพูน จำกัด

สหกรณ์ออมทรัพย์บริษัทสแตนดาร์ดยูนิคัฟฟลาย จำกัด

สหกรณ์ผู้ใช้น้ำฝายแม่เนต จำกัด

สหกรณ์การเกษตรทุ่งหัวช้าง จำกัด

คณะ 4

1. นางพรรณาลักษณ์ เพชรโชติ
2. นางสาวนิตยา ไชยเทศ
3. นายศุภกฤต ดิถร์รัตนกุล
4. นางสาวกาญจนา ชันยาว

สหกรณ์ออมทรัพย์พนักงานบริษัทโตเกียวคอยล์ เอ็นจิเนียร์ (ประเทศไทย) จำกัด

สหกรณ์การเกษตรไร่นาชุมชนป่าซาง จำกัด

สหกรณ์เครดิตยูเนียนบ้านข้าวแคร่ จำกัด

สหกรณ์ผู้เลี้ยงสุกรเชียงใหม่-ลำพูน จำกัด

คณะ 5

1. นางสาวอัญชญา สิริสิทธิ์สืบเชื้อ
2. นายฉลาด วัฒนา
3. นางสาวปาจริย์ มจรุสาทิส
4. นางแสงเดือน ต๊ะดุก

สหกรณ์บริการแกะสลักไม้แม่ทา จำกัด

สหกรณ์การเกษตรบ้านธิพัฒนา จำกัด

สหกรณ์โคนมบ้านโฮ้ง จำกัด

สหกรณ์หัตถกรรมผลิตภัณฑ์ไม้เมืองลำพูน จำกัด

คณะ 6

1. นายกิตติกร ยาสมุทร
2. นางอังศุมาลี ม่วงเกษม
3. นายสมภพ ฤทธิรงค์
4. นางสาวกัญญากร แดงสุรินทร์

สหกรณ์ออมทรัพย์บริษัทนามิกิพีซีซี ประเทศไทย จำกัด

สหกรณ์การเกษตรแม่ต๋อน จำกัด



สหกรณ์โคนมทริภุญชัย จำกัด  
สหกรณ์ผลิตภัณฑ์หัตถกรรมไม้จังหวัดลำพูน จำกัด

มติที่ประชุม

รับทราบ

4.2 กลุ่มจัดตั้งและส่งเสริมสหกรณ์

4.2.1 ยกระดับและพัฒนาความเข้มแข็งของสหกรณ์/กลุ่มเกษตรกร ประจำปี 2568

นางสาวปภิญพร มูลเมือง ผู้อำนวยการกลุ่มจัดตั้งและส่งเสริมสหกรณ์ รายงานผลการจัดขึ้นความเข้มแข็งสหกรณ์และกลุ่มเกษตรกร (กรมส่งเสริมสหกรณ์) ณ วันที่ 30 กันยายน 2567 ดังนี้

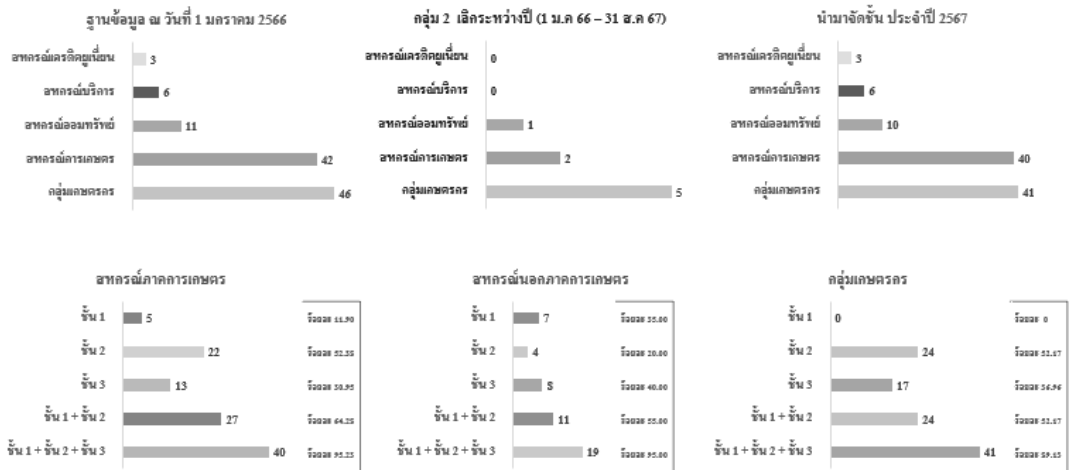

ยกระดับและพัฒนาความเข้มแข็งของสหกรณ์/กลุ่มเกษตรกร ประจำปี 2568

(ปีบัญชี เมษายน 2567 – ปีบัญชี มีนาคม 2568) ประเมินความเข้มแข็งและจัดขึ้นถึงวันที่ 31 สิงหาคม 2568

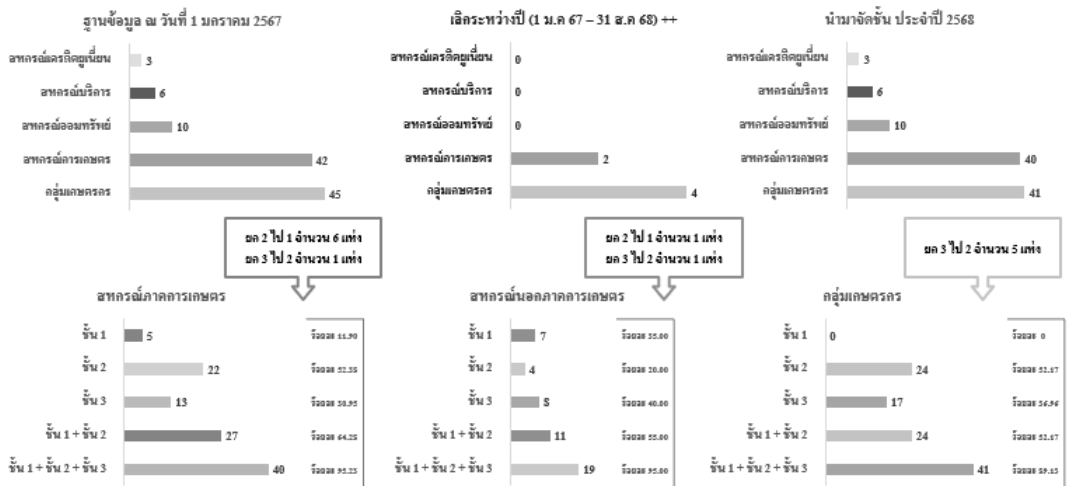

เป้าหมายระดับชั้น ปี 2568

สหกรณ์ภาคการเกษตร ชั้น 1 + ชั้น 2 ร้อยละ 48 จำนวน 21 แห่ง

สหกรณ์นอกภาคการเกษตร ชั้น 1 + ชั้น 2 ร้อยละ 58 จำนวน 12 แห่ง

กลุ่มเกษตรกร ชั้น 1 + ชั้น 2 ร้อยละ 33 จำนวน 15 แห่ง

สหกรณ์ภาคการเกษตร			
1	สหกรณ์โคนมลำพูน จำกัด	2	ไป 1 กสส.1
2	สหกรณ์การเกษตรหาบูนเงิน จำกัด	2	ไป 1 กสส.1
3	สหกรณ์การเกษตรรุ่งเรืองพัฒนา จำกัด	2	ไป 1 กสส.1
4	สหกรณ์ส่งเสริมเกษตรกรป่าซาง จำกัด	3	ไป 2 กสส.1
5	สหกรณ์ผู้ใช้น้ำสถานีสูบน้ำด้วยไฟฟ้าบ้านหลังวังสะแกง จำกัด	2	ไป 1 กสส.2
6	สหกรณ์การเกษตรศรีวิชัย จำกัด	2	ไป 1 กสส.2
7	สหกรณ์โคนมบ้านโอง จำกัด	2	ไป 1 กสส.2

สหกรณ์นอกภาคการเกษตร			
8	สหกรณ์บริการเดินรถยนต์โดยสารขนาดเล็กลำพูน จำกัด	3	ไป 2 กสส.1
9	สหกรณ์เครดิตยูเนียนบ้านป่าพัฒนา จำกัด	2	ไป 1 กสส.2

กลุ่มเกษตรกร			
10	ก.ทำสวนบ้านม่วงต้นผึ้ง	3	ไป 2 กสส.1
11	ก.ทำสวนคุณภาพตำบลเหมืองง่า	3	ไป 2 กสส.1
12	ก.ทำนาตำบลบ้านกลาง	3	ไป 2 กสส.1
13	ก.ทำสวนลำไยชีวภาพ (GAP)	3	ไป 2 กสส.2
14	ก.ทำสวนยางลุ่มน้ำสี่	3	ไป 2 กสส.2

รักษา/พัฒนาระดับคะแนน 86 แห่ง

กลุ่มเป้าหมาย	รวม	กสส.1	กสส.2
สหกรณ์ภาคการเกษตร	33	18	15
สหกรณ์นอกภาคการเกษตร	17	15	2
กลุ่มเกษตรกร	36	24	12

มติที่ประชุม

รับทราบ

4.2.2 การชำระบัญชีสหกรณ์/กลุ่มเกษตรกร ปีงบประมาณ พ.ศ. 2568

นางสาวปภินพร มูลเมือง ผู้อำนวยการกลุ่มจัดตั้งและส่งเสริมสหกรณ์ แจ้งแผนการชำระบัญชีสหกรณ์/กลุ่มเกษตรกร ปีงบประมาณ พ.ศ. 2568 ดังนี้

ที่	สหกรณ์	เป้าหมาย
1	สหกรณ์ลำไยและผลิตผลการเกษตรลำพูน จำกัด	ชั้น 6
2	สหกรณ์การเกษตรป่าไม้ จำกัด	ชั้น 8
3	สหกรณ์ผู้ใช้น้ำฯ ฝ่ายบ้านดง จำกัด	ชั้น 6
4	สหกรณ์การเกษตรเวียงหนองล่อง จำกัด	ชั้น 6
5	สหกรณ์ลำไยสีทองลำพูน จำกัด	ถอนชื่อ
6	สหกรณ์เกษตรป่าซางรวมใจ จำกัด	ชั้น 3

ที่	กลุ่มเกษตรกร	เป้าหมาย
1	ก.ทำไร่หนองล่อง	ชั้น 6
2	ก.ทำไร่ลี	ชั้น 4
3	ก.ทำนาทาปลาตุก	ชั้น 6
4	ก.ทำสวนทาชุมเงิน	ถอนชื่อ
5	ก.ทำสวนตำบลอุโมงค์	ชั้น 3
6	ก.ทำสวนตำบลบ้านเรื่อน	ชั้น 3
7	ก.ทำไร่ตำบลศรีเตี้ย	ถอนชื่อ

4.2.3 โครงการขับเคลื่อนการประยุกต์ใช้หลักปรัชญาของเศรษฐกิจพอเพียงในสหกรณ์และกลุ่มเกษตรกร ปีงบประมาณ พ.ศ. 2568

นางสาวปภินพร มูลเมือง ผู้อำนวยการกลุ่มจัดตั้งและส่งเสริมสหกรณ์ แจ้งเป้าหมายโครงการขับเคลื่อนการประยุกต์ใช้หลักปรัชญาของเศรษฐกิจพอเพียงในสหกรณ์และกลุ่มเกษตรกร ปีงบประมาณ พ.ศ. 2568 ดังนี้

สหกรณ์ภาคการเกษตร

สหกรณ์การเกษตรโครงการหลวงพระบาทห้วยต้ม จำกัด

กลุ่มเกษตรกร

กลุ่มเกษตรกรทำสวนบ้านม่วงต้นผึ้ง

มติที่ประชุม

รับทราบ

#### 4.2.4 ส่งเสริม/สนับสนุนและพัฒนาสหกรณ์/กลุ่มเกษตรกรผู้ดีเด่น ปีงบประมาณ พ.ศ. 2568

นางสาวปภินพร มูลเมือง ผู้อำนวยการกลุ่มจัดตั้งและส่งเสริมสหกรณ์ แจ้ง

เป้าหมายส่งเสริม/สนับสนุนและพัฒนาสหกรณ์/กลุ่มเกษตรกรผู้ดีเด่น ปีงบประมาณ พ.ศ. 2568  
สหกรณ์ภาคการเกษตร

- สหกรณ์การเกษตรเมืองลำพูน จำกัด
- สหกรณ์การเกษตรโครงการหลวงพระบาทห้วยต้ม จำกัด

สหกรณ์นอกภาคการเกษตร

- สหกรณ์ออมทรัพย์ครูลำพูน จำกัด
- สหกรณ์ออมทรัพย์องค์กรปกครองส่วนท้องถิ่นจังหวัดลำพูน จำกัด

กลุ่มเกษตรกร

- กลุ่มเกษตรกรทำสวนบ้านม่วงต้นผึ้ง
- กลุ่มเกษตรกรทำสวนลำไยเขียวภาพ GAP

แผนการส่งเสริม ปี 2568 ระดับจังหวัด

ปี 2568/69 ระดับภาค

ปี 2568/69 ระดับชาติ

มติที่ประชุม

รับทราบ

#### 4.3 กลุ่มส่งเสริมและพัฒนาธุรกิจสหกรณ์

##### 4.3.1 ผลการรวบรวมและจำหน่ายผลผลิตทางการเกษตร

นางสาวพิมลวรรณ เคหา ผู้อำนวยการกลุ่มส่งเสริมและพัฒนาธุรกิจสหกรณ์ รายงาน  
ผลการรวบรวมและจำหน่ายผลผลิตทางการเกษตร เดือนตุลาคม 2567 ดังนี้

ผลการรวบรวมยางพารา

สหกรณ์/กลุ่ม ที่ดำเนินการ : สก.กองทุนสวนยางจังหวัดลำพูน , ก.ทำสวนยางลุ่มน้ำลึก , ก.ทำ  
สวนยางลุ่มน้ำแม่ทาสี่เขียว

แผนการรวบรวม ปริมาณ 1,500 ตัน ผลการรวบรวม ปริมาณ 103.96 ตัน มูลค่า 2,834,082.55

บาท ผลการจำหน่าย ปริมาณ 103.96 ตัน มูลค่า 2,960,234.58 บาท

ผลการรวบรวมสุกรมีชีวิต

สหกรณ์ที่ดำเนินการ : สก.ผู้เลี้ยงสุกรเชียงใหม่-ลำพูน จำกัด

แผนการรวบรวม ปริมาณ 1,000 ตัน ผลการรวบรวม ปริมาณ 73.558 ตัน มูลค่า 5,741,850บาท

ผลการจำหน่าย ปริมาณ 76.558 ตัน มูลค่า 6,325,679 บาท

ผลการรวบรวมนํ้านมดิบ

สหกรณ์ที่ดำเนินการ : สกก.แม่ทา,สกก.โคนมทริภุญชัย สก.โคนมบ้านโฮ้ง , สก.โคนมลําพูน

แผนการรวบรวม ปริมาณ 17,000 ตัน ผลการรวบรวม ปริมาณ 1,204.38 ตัน มูลค่า 26,031,149.94 บาท

ผลการจำหน่าย ปริมาณ 1,226.25 ตัน มูลค่า 29,174,064.50 บาท

มติที่ประชุม

รับทราบ

ประธานมีข้อสั่งการ

ให้กลุ่มส่งเสริมและพัฒนาธุรกิจสหกรณ์จัดทำแบบรายงานเพื่อรวบรวมข้อมูลเกี่ยวกับธุรกิจรวบรวมนํ้านมดิบของสหกรณ์โคนม เช่น ปริมาณนํ้านม ราคาขาย บริษัทที่ทำ MOU ฯลฯ โดยให้เจ้าหน้าที่ส่งเสริมสหกรณ์รายงานเป็นรายสหกรณ์ และกลุ่มงานรวบรวมเป็นภาพรวมของจังหวัด

#### 4.3.2 การดำเนินโครงการประจำปีงบประมาณ พ.ศ. 2568

นางสาวพิมลวรรณ เคหา ผู้อำนวยการกลุ่มส่งเสริมและพัฒนาธุรกิจสหกรณ์ ชี้แจง

โครงการประจำปีงบประมาณ พ.ศ. 2568 ดังนี้

แผนงานยุทธศาสตร์การเกษตรสร้างมูลค่า จำนวน 9 โครงการ

1. โครงการส่งเสริมและพัฒนาสินค้าเกษตรอัตลักษณ์พื้นถิ่น
2. โครงการสร้างความเชื่อมั่นในสินค้าเกษตรและอาหาร
3. โครงการสร้างมูลค่าเพิ่มจากวัสดุเหลือใช้ทางการเกษตร
4. โครงการส่งเสริมการแปรรูปสินค้าเกษตร
5. โครงการระบบส่งเสริมเกษตรแบบแปลงใหญ่
6. โครงการยกระดับสถาบันเกษตรกรให้เป็นผู้ประกอบการธุรกิจเกษตร
7. โครงการเพิ่มประสิทธิภาพด้านการผลิตและการขนส่งของสหกรณ์เพื่อเป็นต้นแบบในการบริหารจัดการ
8. โครงการเพิ่มประสิทธิภาพการขนส่งระบบควบคุมอุณหภูมิ (Cold chain) ของสถาบันเกษตรกร

แผนงานยุทธศาสตร์การพัฒนาและส่งเสริมเศรษฐกิจฐานราก จำนวน 1 โครงการ

1. โครงการพัฒนาผลิตภัณฑ์ชุมชนของสถาบันเกษตรกรและสมาชิก

แนวทางการสนับสนุนงบประมาณ เงินอุดหนุนตาม

แผนงานยุทธศาสตร์การเกษตรสร้างมูลค่า ประจำปีงบประมาณ พ.ศ. 2568

สหกรณ์ยั่งยืน/ยกเลิก ขอรับการสนับสนุนงบประมาณอุดหนุน ประจำปีงบประมาณ 2568 เป้าหมาย

1. สหกรณ์การเกษตรแม่ทา จำกัด (โครงการเพิ่มประสิทธิภาพการขนส่งฯ)
2. สหกรณ์การเกษตรเมือง จำกัด (โครงการยกระดับสถาบันเกษตรกร)
3. ชุมนุมสหกรณ์การเกษตรจังหวัดลำพูน จำกัด (โครงการยกระดับสถาบันเกษตรกร)
4. สหกรณ์ส่งเสริมเกษตรกรป่าซาง จำกัด (โครงการส่งเสริมการแปรรูปสินค้าเกษตร)
5. สหกรณ์การเกษตรทุ่งหัวช้าง จำกัด (ขอยกเลิก)

แนวทางการสนับสนุนงบประมาณ งบเงินอุดหนุนตามแผนงานยุทธศาสตร์การเกษตรสร้างมูลค่า  
กรมส่งเสริมสหกรณ์ ปีงบประมาณ พ.ศ. 2568

วัตถุประสงค์การชี้แจง

1. เพื่อดำเนินการเตรียมความพร้อมแจ้งสหกรณ์/กลุ่มเกษตรกร ยืนยันการขอรับการสนับสนุน (ตรวจสอบสหกรณ์/กลุ่มเกษตรกร มีความพร้อมการขอรับเงินอุดหนุนหรือไม่)
2. ดำเนินการตามคู่มือ/แนวทาง ที่กำหนด
3. ดำเนินการแจ้งให้สหกรณ์/กลุ่มเกษตรกรจัดหา/จัดซื้อ/จัดจ้าง (มีผู้ขาย/ผู้รับจ้างเสร็จภายใน ไตรมาสที่ 1)

รายชื่อสหกรณ์ที่ได้รับสนับสนุน

- งบประมาณประจำปี 2568 จำนวน 6 โครงการ 204 รายการ ในพื้นที่ 53 จังหวัด 155 สหกรณ์ มูลค่าสนับสนุน 184 ล้านบาท

การตรวจสอบความถูกต้องของข้อมูล

- สอบทานรายละเอียดข้อมูลชื่อสหกรณ์ รายการ คุณลักษณะ จำนวน ความพร้อมในการรับสนับสนุน(ตามแบบที่กรมกำหนด)

เอกสารประกอบเพื่อยืนยันหรือแก้ไข

- จัดส่งเอกสารประกอบการยืนยันข้อมูล
- 1) มติคณะกรรมการยืนยันข้อมูล
- 2) แบบยืนยันตามแบบฟอร์มที่กรมกำหนด

แนวทาง/ขั้นตอนอุดหนุน Time line ดำเนินโครงการฯ

- สอบถามรายละเอียดข้อมูล ชื่อสหกรณ์ รายการ คุณลักษณะ จำนวน รวมถึงความสามารถพร้อมในการรับสนับสนุน (ตามที่กรมกำหนด)



ร่าง Time line การดำเนินงานตามโครงการฯ งบประมาณงบเงินอุดหนุน ปีงบประมาณ พ.ศ. 2568

2568

กิจกรรม	ระยะเวลา	รายละเอียดการดำเนินการ	หมายเหตุ
1. การยื่นขอรับงบประมาณ	ภายใน 18 ตุลาคม 2567	1.หนังสือขอรับขออนุมัติ (ภายใน 18 ตุลาคม 2567) 2. หนังสือขอรับขออนุมัติยื่นขอรับ/ขอเปลี่ยนแปลง/ยกเลิก 3.ส่งนารอทานการประชุม (ภายในวันที่ 15 พฤศจิกายน 2568)	
2. การจัดซื้อจัดจ้าง	ภายในเดือนธันวาคม 2567	ดำเนินการเพื่อให้ผู้จ้าง/ผู้รับจ้าง ตามระเบียบฯ	เป็นไปตามหนังสือคณะกรรมการวินิจฉัยปัญหาการจัดซื้อจัดจ้างและการบริหารพัสดุภาครัฐ ลงวันที่ 24 กรกฎาคม 2567
3. การจัดส่งผลการจัดซื้อจัดจ้างเพื่อโยนเงิน	ภายในเดือนธันวาคม 2567	จังหวัดส่งหลักฐานการดำเนินการจัดซื้อจัดจ้าง หลักฐาน การขอเบิกมีดังนี้ 1.รายงานการประชุมที่มีมติขอเบิก 2.ประกาศผลการจัดซื้อ/จัดจ้าง 3. สำเนาบัญชีเงินฝากธนาคารที่มีเงินคงเหลือไม่น้อยกว่าร้อยละ 30 4. หนังสือขอรับของสหกรณ์หรือบริษัท/ห้างหุ้นส่วนจำกัด ผ่าน สหกรณ์จังหวัด 5. ปะนัน้องจังหวัด เปรียบเทียบการส่งเงินสหกรณ์ (ผู้ว่าราชการจังหวัด)	**เมื่อได้ผู้รับจ้าง/ผู้ชนะให้ดำเนินการขอเบิก ภายหลังจากส่งเงินสหกรณ์ เพื่อโอนงบประมาณ โดยให้จังหวัดตรวจสอบเอกสารให้ครบถ้วน และส่งมายังกรมฯ
3. กรมฯ โอนเงินให้จังหวัด	นับจากวันอนุมัติโอนเงิน	กทพ. เสนออธิบดีกรมส่งเสริมการค้าเพื่ออนุมัติโอนเงิน	
4. การโอนเงินให้สหกรณ์	เร่งรัดการโอนเงินให้สหกรณ์	เบิกจ่ายตามงวดงาน	
5. จัดซื้อ/ จัดจ้าง	ไม่เกินเดือนมิถุนายน 2568	รายงานผลการซื้อ-จ้าง ทุกวันที่ 10 ของเดือน	
6. รายงานผลการใช้ประโยชน์	เป็นประจำทุกเดือน /ตามที่กรมส่งเสริมการค้ากำหนด	อยู่ระหว่างการออกแบบระบบรายงาน	

**แบบสรุปความต้องการอุปกรณ์การตลาด ปีงบประมาณ พ.ศ. 2569**

ที่	สหกรณ์	รายการอุปกรณ์	คุณสมบัติของเครื่องจักร (Spec)	วงเงินที่ขอรับการสนับสนุน	รัฐอุดหนุนไม่เต็มร้อยละ 70	สหกรณ์สมทบ	เหตุผลความจำเป็นในการขออุปกรณ์ดังกล่าว	หมายเหตุ
1	สกก.ประจวบฯ จก.	ห้องเย็น-ห้องควบคุมอุณหภูมิ	600 ตร.ม.	9,509,000	6,656,300	2,852,700	เพื่อรักษาคุณภาพสินค้า	
		รถบรรทุกห้องเย็น ขนาด 6 ตัน	210 มพ.ค.	2,315,870	1,621,109	694,761	เพื่อขนส่งสินค้า	
2	สกก.เมืองลำพูน จำกัด	รถตัดค้อยาง	128 มพ.ค.	1,690,000	1,183,000	507,000	เพื่อรวบรวมผลผลิต	
		รถเกี่ยวข้าว	95.6 แรงม้า	1,700,000	1,190,000	510,000	เพื่อให้บริการสมาชิก	
	ได้รับการสนับสนุนในปี 68 และขอยกเลิก	ลานตากผลผลิต	1,000 ตร.ม.	2,000,000	1,400,000	600,000	กิจกรรมบริการ	
3	ชุมนุมสหกรณ์จังหวัดลำพูน จก.	รถบรรทุก 6 ตัน	210 มพ.ค.	1,824,000	1,276,800	547,200	เพื่อกระจายสินค้าและขายผลผลิต	
		รถห้องเย็น ขอยกเลิก	1,300 ซีซี	850,000	595,000	255,000	ได้อย่างทั่วถึง	
	ได้รับการสนับสนุนในปี 68 และขอยกเลิก	ห้องเย็น	4 มพ.ค.	800,000	560,000	240,000	ใช้ในการขนส่งและเก็บรักษาข้าว	
5	สหกรณ์ผู้เลี้ยงสุกรเชียงใหม่-ลำพูน จำกัด	รถยนต์บรรทุก 6 ตัน	130 มพ.ค.	1,756,549	1,229,584	526,965	ใช้ในการเก็บรักษาข้าวโพดคุณภาพ	
<b>แบบสรุปความต้องการอุปกรณ์การตลาด ปีงบประมาณ พ.ศ. 2569 เพิ่มเติม</b>								
1	สหกรณ์การเกษตรแม่ทา จำกัด	รถแทรกเตอร์รุ่นซูดนุ่เกี	80 มพ.ค.	799,500	559,650	239,850		งบรายได้ปี 68 (00.25 03.67)
		เครื่องมือผลิตอาหารยาแบบดับ	ผลิตจากรถ 50 ลิ้น	663,400	464,380	199,020		งบรายได้ปี 68 (00.25 03.67)
2	สหกรณ์โคมนลำพูน จำกัด	ระบบไฟฟ้าพลังงานแสงอาทิตย์	ขนาดแผงวงจร 100 วัตต์	2,790,000	1,953,000	837,000	เพื่อลดต้นทุนในการขนานน้ำขึ้นเนิน	งบรายได้ปี 68 (00.25 03.67)
		เครื่องวัดปริมาณเมล็ดเมล็ดเชื้อเพลิง	235x236x249 ซีซี 100 ลิตร 4.1 ลิตร/วิน	231,441	162,009	69,432	เพื่อตรวจสอบปริมาณน้ำขึ้นเนินให้กับเกษตรกร	งบรายได้ปี 68 (00.25 03.67)
3	สหกรณ์โคมนศรีบุญชัย	ระบบไฟฟ้าพลังงานแสงอาทิตย์		1,693,660	1,185,562	508,098	เพื่อลดต้นทุนในการขนานน้ำขึ้นเนิน	งบรายได้ปี 68 (00.25 03.67)
4	สหกรณ์การเกษตรแม่ทา จำกัด	ระบบไฟฟ้าพลังงานแสงอาทิตย์					เพื่อลดต้นทุนในการขนานน้ำขึ้นเนิน	งบรายได้ปี 68 (00.25 03.67)

**แนวทางการบริหารจัดการอุปกรณ์การตลาดกรณีไม่ใช้ประโยชน์**

กรมส่งเสริมสหกรณ์ได้กำหนดแนวทางการบริหารจัดการอุปกรณ์การตลาดที่ไม่ได้ใช้ประโยชน์ของสหกรณ์/กลุ่มเกษตรกร โดยให้มีการถือใช้ตั้งแต่ปีงบประมาณ พ.ศ. 2567 กรณีสหกรณ์/กลุ่มเกษตรกร ได้รับอุปกรณ์การตลาดงบประมาณอุดหนุนจากภาครัฐและได้ใช้งานมาระยะหนึ่งและไม่สามารถใช้งานได้ในปัจจุบัน ให้ดำเนินการดังนี้

1. สหกรณ์/กลุ่มเกษตรกรจะต้องแสดงหลักฐานให้ถึงการชำรุดจากบุคคล/หน่วยงาน/องค์กรที่น่าเชื่อถือ และมีเหตุจำเป็นอย่างยั้งที่ไม่สามารถดำเนินงานได้ตามแผนงาน/โครงการที่ขอรับการสนับสนุนของสหกรณ์/กลุ่มเกษตรกรหรือดำเนินการไม่เป็นผลดี หรือเกิดความคุ้มค่าต่อกิจการของสหกรณ์/กลุ่มเกษตรกร และเป็นภาระค่าใช้จ่ายของสหกรณ์/กลุ่มเกษตรกร นำเสนอที่ประชุมคณะกรรมการเพื่อนำเสนอเข้าที่ประชุมใหญ่พิจารณา และทำหนังสือแจ้งให้สำนักงานสหกรณ์จังหวัดทราบ พร้อมแนบสำเนารายงานการประชุมที่มีมติไม่ประสงค์ใช้ประโยชน์จากอุปกรณ์ เนื่องจากอุปกรณ์การตลาดชำรุดไม่สามารถใช้งานได้
2. สหกรณ์/กลุ่มเกษตรกร อาจขาย หรือรื้อถอนได้ โดยมีข้อกำหนดดังนี้
  - หากอุปกรณ์การตลาดนั้นมีมูลค่าทางบัญชีที่มีการหักค่าเสื่อมราคาตามระเบียบนายทะเบียนสหกรณ์ ว่าด้วยการบัญชีของสหกรณ์และกลุ่มเกษตรกร พ.ศ.2563 คงเหลือมูลค่าจำนวน 1 บาท/หน่วย สหกรณ์/กลุ่มเกษตรกร ให้ขายหรือรื้อถอนได้ โดยหากมีรายได้จากการจำหน่ายหรือรื้อถอนให้นำรายได้ตกเป็นรายได้ของสหกรณ์/กลุ่มเกษตรกรนั้นๆ



- หากอุปการณ์การตลาดนั้น มีมูลค่าทางบัญชีที่มีการหักค่าเสื่อมราคาตามระเบียบนายทะเบียนสหกรณ์ ว่าด้วยการบัญชีของสหกรณ์และกลุ่มเกษตรกร พ.ศ. 2563 คงเหลือมากกว่า 1 บาท/หน่วย หากสหกรณ์/กลุ่มเกษตรกร นำอุปการณ์การตลาดไปจำหน่าย รายได้ที่จำหน่ายได้นั้นให้ถือปฏิบัติดังนี้
- 1) กรณีมูลค่าที่จำหน่ายได้ “สูงกว่า” มูลค่าคงเหลือทางบัญชี “ให้ใช้มูลค่าที่จำหน่ายได้” ในการคำนวณสัดส่วนตามที่รัฐอุดหนุนและสหกรณ์/กลุ่มเกษตรกร สมทบโดยส่วนของภาครัฐให้ตกเป็นรายได้แผ่นดินนำส่ง คำนวณจังหวัดในปีงบประมาณที่จำหน่ายอุปการณ์ได้ ส่วนที่เหลือตกเป็นรายได้ของสหกรณ์
  - 2) กรณีมูลค่าที่จำหน่ายได้ “ต่ำกว่า” มูลค่าคงเหลือทางบัญชี “ให้ใช้มูลค่าคงเหลือทางบัญชี” ในการคำนวณสัดส่วนตามที่รัฐอุดหนุนและสหกรณ์สมทบโดยส่วนของภาครัฐให้ตกเป็นรายได้แผ่นดินนำส่งคำนวณจังหวัด ในปีงบประมาณที่จำหน่ายอุปการณ์ได้ ส่วนที่เหลือตกเป็นรายได้ของสหกรณ์รายได้นำส่งเป็นรายได้แผ่นดินจะต้องไม่ต่ำกว่ามูลค่าทางบัญชีของอุปการณ์การตลาดนั้นๆ ในส่วนที่สหกรณ์/กลุ่มเกษตรกร สมทบให้ตกเป็นรายได้ของสหกรณ์/กลุ่มเกษตรกร
  3. กรณีสหกรณ์/กลุ่มเกษตรกร มีความประสงค์จะรื้อถอนอุปการณ์การตลาดที่มีการหักค่าเสื่อมราคาตามระเบียบนายทะเบียนสหกรณ์ ว่าด้วยการบัญชีของสหกรณ์และกลุ่มเกษตรกร พ.ศ. 2563 ยังคงมีมูลค่าทางบัญชีมากกว่า 1 บาท/หน่วย สหกรณ์/กลุ่มเกษตรกร จะต้องรับผิดชอบความเสียหายโดยการนำส่งเงินตามมูลค่าบัญชีนำส่งเป็นรายได้แผ่นดินตามสัดส่วนการสมทบ

#### **แผนงานยุทธศาสตร์การเกษตรสร้างมูลค่า**

#### **โครงการส่งเสริมและพัฒนาสินค้าเกษตรอัตลักษณ์พื้นถิ่น**

##### **วัตถุประสงค์**

- 1) เพื่อส่งเสริมและพัฒนาสินค้าเกษตรอัตลักษณ์พื้นถิ่น/ภูมิปัญญาพื้นถิ่นให้มีมูลค่าเพิ่ม
- 2) เพื่อพัฒนาศักยภาพด้านการตลาดสินค้าเกษตรอัตลักษณ์พื้นถิ่น/ภูมิปัญญาพื้นถิ่น
- 3) เพื่อขยายโอกาสทางการตลาด ส่งเสริมความร่วมมือเชื่อมโยงธุรกิจระหว่างกลุ่มผู้ผลิตสินค้าอัตลักษณ์พื้นถิ่น/ภูมิปัญญาพื้นถิ่นเครือข่ายสหกรณ์และภาคเอกชน

##### **ตัวชี้วัด**

เชิงปริมาณ : สหกรณ์/กลุ่มเกษตรกร/กลุ่มอาชีพภายใต้สังกัดสหกรณ์/กลุ่มเกษตรกร ได้รับการพัฒนาผลิตภัณฑ์ การเชื่อมโยงเครือข่าย และการตลาดสินค้าอัตลักษณ์/ภูมิปัญญาพื้นถิ่นเพื่อสร้างมูลค่าเพิ่ม

เชิงคุณภาพ : สินค้าอัตลักษณ์พื้นถิ่น/ภูมิปัญญาพื้นถิ่นของสหกรณ์ มีมูลค่าจำหน่ายสินค้าเพิ่มขึ้นร้อยละ 5

ผลที่คาดว่าจะได้รับ :

- สินค้าอัตลักษณ์พื้นถิ่น/ภูมิปัญญาพื้นถิ่นของสหกรณ์/กลุ่มเกษตรกร/กลุ่มอาชีพภายใต้สังกัดสหกรณ์/กลุ่มเกษตรกร มีมูลค่าเพิ่มขึ้น
- สินค้าอัตลักษณ์พื้นถิ่น/ภูมิปัญญาพื้นถิ่นของสหกรณ์/กลุ่มเกษตรกร/กลุ่มอาชีพภายใต้สังกัดสหกรณ์/กลุ่มเกษตรกร มีช่องทางการจำหน่ายมากขึ้น
- เกิดการเชื่อมโยงเครือข่ายกลุ่มผู้ผลิตสหกรณ์เครือข่าย กลุ่มเกษตรกรและภาคเอกชน

เป้าหมาย 1. สหกรณ์การเกษตรบ้านโฮ้ง จำกัด 2. สหกรณ์การเกษตรประจวบ จำกัด

สรุปกิจกรรม/ขั้นตอน	ผู้รับผิดชอบ
1. จัดทำฐานข้อมูลสหกรณ์ กลุ่มเกษตรกร และกลุ่มอาชีพในจังหวัดสหกรณ์ที่มีในการพัฒนาสินค้าอัตลักษณ์ภูมิปัญญาท้องถิ่นและผลิตภัณฑ์ชุมชนเพื่อจัดวางกลยุทธ์การตลาดและการพัฒนาประเภท	ส่วนกลาง(กทค.) / ส่วนภูมิภาค
2. กำหนดแนวทางการขับเคลื่อนการพัฒนาสินค้าอัตลักษณ์พื้นถิ่นของสถาบันเกษตรกร	ส่วนกลาง (กทค.)
3. ส่งเสริมและพัฒนาสินค้าเกษตรอัตลักษณ์พื้นถิ่น (กลุ่มสินค้า)	ส่วนภูมิภาค
(3.1) ส่งเสริมการเชื่อมโยงกับกลไกสนับสนุนการผลิต การประชาสัมพันธ์ การตลาดออนไลน์ การท่องเที่ยวเชิงนิเวศวัฒนธรรม และการนิเทศทางการจำหน่ายร่วมกับหน่วยงานที่เกี่ยวข้อง	ส่วนภูมิภาค
(3.2) พัฒนาศูนย์ต้นแบบในการขับเคลื่อนสินค้าเกษตรอัตลักษณ์พื้นถิ่นเชื่อมโยงไปสู่การผลิต	ส่วนภูมิภาค
4. ส่งเสริมและพัฒนาผลิตภัณฑ์ชุมชน/ภูมิปัญญาพื้นถิ่น (กลุ่มสินค้า)	ส่วนภูมิภาค
(4.1) พัฒนาศูนย์ต้นแบบในการขับเคลื่อน/ภูมิปัญญาพื้นถิ่นเพื่อผลิตเป็นสินค้าอัตลักษณ์พื้นถิ่น/OT	ส่วนภูมิภาค
(4.2) จัดทำต้นแบบผลิตภัณฑ์การเชื่อมโยง/สาธิตต้นแบบการเชื่อมโยงผลิตภัณฑ์ชุมชนหรือในการพัฒนาผลิตภัณฑ์พื้นถิ่น/OT	ส่วนภูมิภาค
5. การสร้างเครือข่ายของสหกรณ์การเกษตรและสินค้าอัตลักษณ์พื้นถิ่น/ภูมิปัญญาท้องถิ่น	ส่วนกลาง/ส่วนภูมิภาค
(5.1) จัดแสดงและจำหน่ายสินค้าเกษตรอัตลักษณ์พื้นถิ่น/ผลิตภัณฑ์ชุมชนแก่สินค้าเกษตร ณ สหกรณ์ที่เชื่อมโยงด้านการตลาดสินค้าอัตลักษณ์พื้นถิ่น จำนวน 7 แห่ง	ททช / ส่วนภูมิภาค
(5.2) พัฒนาศูนย์เชื่อมโยงการตลาดเชิงนิเวศวัฒนธรรม ภูมิปัญญาท้องถิ่นและชุมชนของสหกรณ์โดยมีวัตถุประสงค์เพื่อการประชาสัมพันธ์และการเชื่อมโยงและจัดทำแผนการเชื่อมโยงเครือข่ายการตลาดร่วมกับหน่วยงานที่เกี่ยวข้อง	ททช / ส่วนภูมิภาค
6. ติดตามและประเมินผลการดำเนินงาน	ส่วนกลาง/ส่วนภูมิภาค

โครงการสร้างความเชื่อมั่นในสินค้าเกษตรและอาหาร ประจำปีงบประมาณ พ.ศ. 2568

เป้าหมาย 3 แห่ง 1. สหกรณ์การเกษตรบ้านโฮ้ง จำกัด 2. สหกรณ์การเกษตรประจวบ จำกัด 3. สหกรณ์การเกษตรทุ่งหัวช้าง จำกัด

กิจกรรมที่ 1 โครงการประชุมเชิงปฏิบัติการการตรวจสอบย้อนกลับสินค้าเกษตร

กลุ่มเป้าหมาย สหกรณ์/กลุ่มเกษตรกรที่เป็นผู้ผลิตสินค้าเกษตรปลอดภัย หรือสินค้าเกษตรที่ผ่านการรับรองมาตรฐาน ระยะเวลา เดือนมกราคม - มีนาคม 2568

กิจกรรมที่ 2 โครงการประชุมเชิงปฏิบัติการ “การจัดการด้านการตลาดสมัยใหม่”

กลุ่มเป้าหมาย สหกรณ์/กลุ่มเกษตรกรที่ผ่านการอบรมการตรวจสอบย้อนกลับ ในปีงบประมาณ พ.ศ.2567 ระยะเวลา เดือนมกราคม - มีนาคม 2568

กิจกรรมที่ 3 การประกวดสินค้า/ผลิตภัณฑ์ของสถาบันเกษตรกร

กลุ่มเป้าหมาย สถาบันเกษตรกร ผู้ประกอบการ กลุ่มอาชีพ และเกษตรกร ที่เข้าร่วมโครงการของกรมส่งเสริมสหกรณ์

ระยะเวลา เดือนมกราคม - กันยายน 2568

## โครงการสร้างมูลค่าเพิ่มจากวัสดุเหลือใช้ทางการเกษตรของสถาบันเกษตรกร

เป้าหมาย 6 แห่ง 1. สหกรณ์การเกษตรป่าซาง จำกัด

2. สหกรณ์การเกษตรทุ่งหัวช้าง จำกัด

3. กลุ่มฯ ทำสวนม่วงต้นผึ้ง

4. กลุ่มฯ ทำน้าบ้านบ่อโจง

5. สหกรณ์การเกษตรเมืองลำพูน จำกัด

6. สก.ผู้เลี้ยงสุกรเชียงใหม่-ลำพูน จำกัด

### ตัวชี้วัด

เชิงปริมาณ สหกรณ์/กลุ่มเกษตรกรที่เข้าร่วมโครงการฯ มีแผนการนำเทคโนโลยี นวัตกรรมจากการวิจัยพัฒนาการนำส่วนเกินหรือผลิตผลพลอยได้หรือวัสดุเหลือใช้ทางการเกษตรมาใช้ประโยชน์ในการลดต้นทุนและสร้างมูลค่าเพิ่มจากผลิตผลพลอยได้หรือวัสดุเหลือใช้ทางการเกษตรเพิ่มขึ้นร้อยละ 3

### สรุปกิจกรรม/ขั้นตอน

- 1) สำรวจชนิด/ปริมาณและส่วนเหลือทิ้งจากการผลิต หรือวัสดุเหลือใช้ทางการเกษตรออกแบบและจัดเก็บข้อมูลวัสดุเหลือใช้ในสหกรณ์ (กลุ่มสินค้า พืชไร่ ประมงและปศุสัตว์)
- 2) สร้างองค์ความรู้การนำเทคโนโลยี นวัตกรรมจากการวิจัยพัฒนาการนำส่วนเกินหรือผลิตผลพลอยได้หรือวัสดุเหลือใช้ทางการเกษตรใช้ประโยชน์ในการลดต้นทุนและสร้างมูลค่าเพิ่ม/การป้องกันและการแก้ไขปัญหาฝุ่นละอองให้แก่สถาบันเกษตรกรและเจ้าหน้าที่ส่งเสริมสหกรณ์
- 3) ถ่ายทอดองค์ความรู้ด้านการจัดการวัสดุเหลือใช้ทางการเกษตร/การสร้างมูลค่าเพิ่มจากวัสดุเหลือใช้ของสหกรณ์โดยบูรณาการร่วมกับกรมวิชาการเกษตรและหน่วยงานอื่นที่เกี่ยวข้อง
- 4) เตรียมความพร้อมในการนำเทคโนโลยี นวัตกรรม มาใช้ในการเพิ่มประสิทธิภาพการดำเนินธุรกิจของสหกรณ์
- 5) สนับสนุนอุปกรณ์ เทคโนโลยี เพื่อพัฒนาการนำส่วนเกินหรือผลิตผลพลอยได้หรือวัสดุเหลือใช้ทางการเกษตรมาใช้ประโยชน์ในการลดต้นทุนและสร้างมูลค่าเพิ่ม/การป้องกันและแก้ไขปัญหาฝุ่นละออง
- 6) ติดตามและประเมินผลการดำเนินโครงการ  
ผลที่คาดว่าจะได้รับ

- 1) สมาชิกสหกรณ์และเจ้าหน้าที่ส่งเสริมสหกรณ์ได้รับองค์ความรู้การนำเทคโนโลยี นวัตกรรม จากการวิจัยพัฒนาการนำส่วนเกินหรือผลผลิตพลอยได้หรือวัสดุเหลือใช้ทางการเกษตรมาใช้ ประโยชน์ในการลดต้นทุนและสร้างมูลค่าเพิ่ม/การป้องกันและแก้ไขปัญหาฝุ่นละอองเพิ่มขึ้น
- 2) สหกรณ์มีการนำเทคโนโลยี นวัตกรรม มาใช้ในการเพิ่มประสิทธิภาพการดำเนินธุรกิจจาก วัสดุเหลือใช้ของสหกรณ์/การป้องกันและแก้ไขปัญหาฝุ่นละอองเพิ่มขึ้น

### โครงการส่งเสริมการแปรรูปสินค้าเกษตร งบประมาณ พ.ศ. 2568

#### วัตถุประสงค์

- 1) เพื่อพัฒนาองค์ความรู้ด้านการแปรรูปผลผลิตเพื่อเพิ่มมูลค่า
- 2) เพื่อเชื่อมโยงเครือข่ายตลาดสินค้าแปรรูปให้มีความเข้มแข็ง
- 3) เพื่อส่งเสริมและประชาสัมพันธ์ให้เกิดการยอมรับและเป็นที่รู้จักเพิ่มมากขึ้น

#### เป้าหมาย

- 1) สหกรณ์การเกษตรประจวบ จำกัด
- 2) สหกรณ์ส่งเสริมเกษตรกรป่าซาง จำกัด
- 3) ชุมชุมสหกรณ์จังหวัดลำพูน จำกัด

#### กิจกรรม/วิธีดำเนินการ

- ให้คำแนะนำ ส่งเสริม และติดตามประเมินผลการดำเนินงานของกลุ่มเป้าหมายภายใต้โครงการ
- จัดประชุมเชิงปฏิบัติการพัฒนาองค์ความรู้ตามบริบทและศักยภาพ จำนวน 3 แห่ง โดยแบ่งเป็น 2 กลุ่ม ได้แก่ 1. กลุ่มผลิตภัณฑ์และต่อยอดพัฒนา 2. กลุ่มส่งเสริมการแปรรูปสินค้าเกษตร
- ส่งเสริมและประชาสัมพันธ์สินค้าเกษตรแปรรูปของสหกรณ์และกลุ่มเกษตรกรให้เกิดการยอมรับและเป็นที่รู้จักเพิ่มมากขึ้น

#### ผลผลิต (Output)/ผลลัพธ์ (Outcome)

##### ผลผลิต (Output)

- 1) ได้รับการอบรมถ่ายทอดองค์ความรู้
- 2) เชื่อมโยงสินค้า ไม่น้อยกว่า 10 เครือข่าย
- 3) ได้รับการสนับสนุนอุปกรณ์การตลาด

##### ผลลัพธ์ (Outcome)

- 1) นำความรู้ไปใช้ในการปฏิบัติได้
- 2) เกิดการเชื่อมโยงสินค้า
- 3) นำอุปกรณ์ดังกล่าวไปแปรรูปผลผลิต

ตัวชี้วัดของโครงการตามเอกสารงบประมาณและ Joint KPI

เชิงปริมาณ

- 1) สหกรณ์และกลุ่มเกษตรกรได้รับการพัฒนาศักยภาพการดำเนินธุรกิจแปรรูปสินค้าเกษตรเพื่อเพิ่มมูลค่า
- 2) สหกรณ์และกลุ่มเกษตรกรเชื่อมโยงสินค้า ไม่น้อยกว่า 10 เครือข่าย

เชิงคุณภาพ

- 1) สหกรณ์และกลุ่มเกษตรกรที่เข้าร่วมโครงการมีมูลค่าสินค้าเกษตรแปรรูปเพิ่มขึ้น ไม่น้อยกว่าร้อยละ 5

ผลที่คาดว่าจะได้รับ

- 1) กลุ่มเป้าหมายที่เข้าร่วมโครงการมีการแปรรูปเพิ่มขึ้น
- 2) กลุ่มเป้าหมายมีแหล่งจำหน่ายผลผลิตเพื่อการแปรรูปที่แน่นอน รายได้เพิ่มขึ้น

กลุ่มเป้าหมายผู้ได้รับประโยชน์

ระยะเวลาในการดำเนินโครงการตั้งแต่ 1 ตุลาคม 2567 – 30 กันยายน 2568

**โครงการ “ระบบส่งเสริมเกษตรแบบแปลงใหญ่ 68”**

หลักการและเหตุผล

- ส่งเสริมให้แปลงใหญ่สหกรณ์มีการประยุกต์ใช้นวัตกรรม และเทคโนโลยี
- เพิ่มขีดความสามารถให้แปลงใหญ่สหกรณ์ ลดต้นทุน เพิ่มผลผลิต มูลค่าต่อหน่วยเพิ่มขึ้น และการเชื่อมโยงตลาด

เป้าหมาย 2 แห่ง

- 1.สหกรณ์การเกษตรเมืองลำพูน จำกัด
2. สหกรณ์โคนมลำพูน จำกัด

วัตถุประสงค์

- ส่งเสริมแปลงใหญ่ให้มีการบริหารจัดการกลุ่มร่วมกัน การรวมกลุ่มผลิต การจำหน่าย ตลอดห่วงโซ่ ต้นน้ำกลางน้ำ ปลายน้ำโดยใช้เทคโนโลยีสมัยใหม่/อัจฉริยะ ในการผลิตและการแปรรูป เพื่อลดต้นทุนการผลิต และเพิ่มผลผลิต

- สนับสนุนและเชื่อมโยงตลาดระหว่างผู้ผลิตแปลงใหญ่และผู้ซื้อ ให้มีตลาดรองรับที่แน่นอน และเพิ่มช่องทางการจำหน่าย

#### ตัวชี้วัดโครงการ

- เสิ้งปริมาณ มูลค่าที่มีการใช้เทคโนโลยีสมัยใหม่/อัจฉริยะ เพิ่มขึ้น ไม่น้อยกว่า ร้อยละ 3
- เสิ้งคุณภาพ แปลงใหญ่สหกรณ์/กลุ่มเกษตรกร มีการประยุกต์ใช้เทคโนโลยีสมัยใหม่ ไม่น้อยกว่า 20 แปลง

#### แผนดำเนินงาน กิจกรรม

- 1) จัดประชุม ยกระดับเกษตรแบบแปลงใหญ่เกษตรกรสมัยใหม่/เกษตรอัจฉริยะและการบริหารจัดการกลุ่มแปลงใหญ่สหกรณ์/กลุ่มเกษตรกร ผ่านระบบ Zoom meeting 3 ครั้ง แยกตามชนิดสินค้า
- 2) จัดประชุมเชื่อมโยงตลาด และการประยุกต์ใช้เทคโนโลยีสมัยใหม่ แปลงใหญ่สหกรณ์/กลุ่มเกษตรกร และแปลงใหญ่ที่ติดตั้งปี 2566
- 3) ประชุมเชิงปฏิบัติการจัดทำแผนพัฒนาเกษตรอัจฉริยะในแปลงใหญ่สหกรณ์/กลุ่มเกษตรกร 1 ครั้ง 2 วัน 1 คืน โดยคัดเลือกแปลงใหญ่สหกรณ์/กลุ่มเกษตรกร 50 แปลง แปลงละ 2 คน และเจ้าหน้าที่ที่เกี่ยวข้อง 70 คน รวม 170 คน

#### โครงการยกระดับสถาบันเกษตรกรให้เป็นผู้ประกอบการธุรกิจเกษตร ประจำปีงบประมาณ พ.ศ. 2568

##### เป้าหมาย 1 แห่ง

- 1) สหกรณ์การเกษตรเมืองลำพูน จำกัด

#### ตัวชี้วัด

- 1) เสิ้งปริมาณ จำนวนสถาบันเกษตรกรที่เข้าร่วมโครงการได้รับการพัฒนาเพื่อยกระดับเป็นผู้ประกอบการธุรกิจสินค้าเกษตร
- 2) เสิ้งคุณภาพ สถาบันเกษตรกรที่เข้าร่วมโครงการมีการเพิ่มศักยภาพการบริหารจัดการธุรกิจเกษตรและผลิตภัณฑ์ที่ได้มาตรฐาน ร้อยละ 50

#### กิจกรรมที่ 1 การเพิ่มประสิทธิภาพการเป็นผู้ประกอบการธุรกิจเกษตรของสถาบันเกษตรกร

- 1) จัดประชุมชี้แจงโครงการยกระดับสถาบันเกษตรกรให้เป็นผู้ประกอบการธุรกิจเกษตรผ่านระบบออนไลน์ Zoom meeting ( 1 ครั้ง ครั้งละ 60 คน) (ส่วนกลาง)
- 2) จัดประชุมเชิงปฏิบัติการการพัฒนาศักยภาพของผู้ประกอบการธุรกิจเกษตร ( 2 ครั้ง ครั้งละ 60 คน รวม 120 คน) (ส่วนกลาง)

- 3) จัดประชุมเชิงปฏิบัติการยกระดับสถาบันเกษตรกรเป็นผู้ประกอบการธุรกิจระดับชุมชน (ส่วนภูมิภาค)
- 4) จัดฝึกอบรมหลักสูตร “การดำเนินธุรกิจของผู้ประกอบการธุรกิจเกษตรยุคใหม่” ผ่านระบบออนไลน์ Zoom Meeting (ส่วนกลาง)
- 5) จัดประชุมเชิงปฏิบัติการเสริมสร้างศักยภาพสถาบันเกษตรกรเป็นผู้ประกอบการธุรกิจเกษตรยุคใหม่ (ส่วนกลาง)

กิจกรรมที่ 2 การตลาดสินค้าเกษตรและผลิตภัณฑ์ที่ได้มาตรฐานของสถาบันเกษตรกร

จัด Roadshow การเชื่อมโยงเครือข่ายทางธุรกิจระหว่าง สหกรณ์ผู้ผลิตข้าวและผู้รับซื้อสหกรณ์ผู้ผลิต

### โครงการยกระดับมาตรฐานสินค้าเกษตร ปีงบประมาณ พ.ศ. 2568

วัตถุประสงค์

- 1) พัฒนาและส่งเสริมและพัฒนาองค์ความรู้ ให้ได้รับการรับรองมาตรฐาน GAP
- 2) เชื่อมโยงองค์ความรู้ระหว่างกันของกลุ่มผู้ผลิตเกษตรปลอดภัย

เป้าหมาย 2 แห่ง

- 1) สหกรณ์การเกษตรบ้านโฮ้ง จำกัด
- 2) สหกรณ์การเกษตรประตูป่า จำกัด

กิจกรรม/วิธีดำเนินการ

ให้คำแนะนำ ส่งเสริม และติดตามประเมินผลการดำเนินงานของกลุ่มเป้าหมายภายใต้

โครงการ

จัดอบรมให้ความรู้หลักสูตร “การส่งเสริมและพัฒนาความรู้ด้านการผลิตและการตลาดตามมาตรฐานสินค้าเกษตร

ผลผลิต (Output)/ผลลัพธ์ (Outcome)

ผลผลิต (Output)

ได้รับความรู้ด้านมาตรฐานสินค้าเกษตรปลอดภัยในการพัฒนาการผลิตสินค้าผักผลไม้ และสินค้าเกษตรอื่นๆตามหลักวิธีการที่ถูกต้อง

ผลลัพธ์ (Outcome)

- 1) สมาชิกสหกรณ์ได้ยื่นขอรับใบรับรองมาตรฐานสินค้า GAP
- 2) มีแหล่งผลิตสินค้าปลอดภัย/สินค้าเกษตรอินทรีย์

ตัวชี้วัดของโครงการ

### เชิงปริมาณ

สมาชิกสหกรณ์และกลุ่มเกษตรกรได้รับการส่งเสริมและสนับสนุนให้ทำเกษตรปลอดภัย

### เชิงคุณภาพ

- 1) สมาชิกสหกรณ์ยื่นขอใบรับรองมาตรฐานสินค้า GAP ไม่น้อยกว่าร้อยละ 50
- 2) สหกรณ์เป็นแหล่งรวบรวมผลผลิตที่ได้มาตรฐานตามหลัก GAP ไม่น้อยกว่าร้อยละ 80
- 3) สมาชิกสหกรณ์ผ่านการประเมินแปลงเบื้องต้นพร้อมที่จะยื่นขอรับการรับรองตามระบบมาตรฐานสินค้าเกษตร ไม่น้อยกว่าร้อยละ 50

### ผลที่คาดว่าจะได้รับ

สมาชิกสถาบันเกษตรกร มีรายได้และมีช่องทางการตลาดเพิ่มขึ้น

กลุ่มเป้าหมายผู้ได้รับประโยชน์

- 1) มีแหล่งผลิตสินค้าปลอดภัยที่ได้รับการรับรองมาตรฐานมีความปลอดภัยต่อผู้บริโภค
- 2) สมาชิกสถาบันเกษตรกร มีรายได้และช่องทางการตลาดเพิ่มขึ้น

ระยะเวลาในการดำเนินโครงการ

ตั้งแต่ 1 ตุลาคม 2567 – 30 กันยายน 2568

### โครงการ “เพิ่มประสิทธิภาพด้านการผลิตและการขนส่งของสหกรณ์ เพื่อเป็นต้นแบบในการบริหารจัดการ 68”

#### หลักการและเหตุผล

- 1) ผลักดันให้เกิดการบริหารจัดการเพื่อลดต้นทุนทางโลจิสติกส์
- 2) เกิดการเชื่อมโยงด้านการตลาดระหว่างกลุ่มผู้ผลิตและผู้บริโภค
- 3) เพิ่มขีดความสามารถในการแข่งขันให้สูงขึ้น ส่งผลให้สหกรณ์และกลุ่มเกษตรกรมีรายได้เพิ่มขึ้น มีความเข้มแข็งเป็นที่พึ่งของมวลสมาชิกได้อย่างยั่งยืน

#### วัตถุประสงค์

- 1) เพื่อส่งเสริมการรวมกลุ่มและพัฒนาเครือข่ายความร่วมมือ ด้านการตลาดของสินค้าเกษตรและผลิตภัณฑ์
- 2) เพื่อเพิ่มประสิทธิภาพด้านโลจิสติกส์การเกษตรและสร้างความเข้มแข็งให้กับสหกรณ์
- 3) เพื่อเพิ่มช่องทางการจำหน่ายสินค้าเกษตรให้กับสถาบันเกษตรกร ผู้ประกอบการ เกษตรกร เป็นการสร้างโอกาสทางธุรกิจ

#### ตัวชี้วัดโครงการ



เชิงปริมาณ : สมาชิกและสหกรณ์มีความรู้เกี่ยวกับการบริหารจัดการตลาดกลาง/ศูนย์กระจายสินค้าสหกรณ์ ตลอดห่วงโซ่ อุปทานของสหกรณ์และการมีส่วนร่วมด้านการบริหารจัดการระบบโลจิสติกส์

เชิงคุณภาพ : มูลค่าการดำเนินธุรกิจรวบรวมของสหกรณ์เพิ่มขึ้นไม่น้อยกว่าร้อยละ 3 ต่อปี  
เป้าหมาย 3 แห่ง

1. สหกรณ์การเกษตรประจวบ จำกัต์
2. สหกรณ์การเกษตรเมือง จำกัต์
3. สหกรณ์การเกษตรแม่ทา จำกัต์

แผนดำเนินงาน

- 1) การจัดอบรมความรู้ด้านกระบวนการโลจิสติกส์ ผ่านระบบ Zoom Meeting (ส่วนกลาง)
- 2) ประชุมเชิงปฏิบัติการ เพื่อเพิ่มประสิทธิภาพและลดต้นทุน/ส่งเสริมการนำเทคโนโลยีและนวัตกรรมเพื่อการขนส่งของสหกรณ์ (ส่วนกลาง)
- 3) การจัดอบรมต่อยอดการบริหารจัดการระบบโลจิสติกส์ตลอดห่วงโซ่อุปทาน (ส่วนภูมิภาค)
- 4) สนับสนุนโครงสร้างพื้นฐานและสิ่งอำนวยความสะดวกด้านโลจิสติกส์ในสถาบันเกษตรกร (ส่วนกลาง)
- 5) กำกับ ติดตามและประเมินผล (ส่วนกลาง/ส่วนภูมิภาค)

### โครงการเพิ่มประสิทธิภาพอาหารสัตว์ในสหกรณ์ ประจำปีงบประมาณ 2568

หลักการและเหตุผล

เนื่องจากปัญหาเกษตรกรเล็กเลี้ยง เนื่องจากต้นทุนสูง ส่งผลให้ปริมาณน้ำนมโคลดลง จึงมีการส่งเสริมสหกรณ์ให้สมาชิกใช้อาหารหยาบคุณภาพดี เพื่อลดต้นทุนในการเลี้ยงโค โดยการเชื่อมโยงเครือข่ายผู้ผลิตส่วนผสมอาหารสัตว์ ได้แก่ ข้าว มันสำปะหลัง ข้าวโพดเลี้ยงสัตว์

วัตถุประสงค์

- 1) เพื่อเพิ่มประสิทธิภาพการจัดการอาหารสัตว์ในสหกรณ์
- 2) เพื่อส่งเสริมให้สหกรณ์มีการเชื่อมโยงเครือข่ายธุรกิจอาหารสัตว์

เป้าหมาย 2 แห่ง

- 1) สหกรณ์ผู้เลี้ยงสุกรเชียงใหม่-ลำพูน จำกัต์
- 2) สหกรณ์โคนมลำพูน จำกัต์

ตัวชี้วัด

- 1) สหกรณ์ที่มีการเชื่อมโยงเครือข่ายธุรกิจอาหารสัตว์ของสหกรณ์ (business matching)

2) สามารถลดต้นทุนการผลิตอาหารสัตว์ได้ไม่น้อยกว่าร้อยละ 5 เมื่อเทียบกับปีก่อน  
หน่วยงานที่เกี่ยวข้อง

- 1) หน่วยงานภาครัฐ ได้แก่ กรมปศุสัตว์ การวิชาการเกษตร
- 2) หน่วยงานภาคเอกชนอุตสาหกรรมนม/โคเนื้อ
- 3) สถาบันการศึกษา

กิจกรรม	ส่วนกลาง	ภูมิภาค
1. จัดทำฐานข้อมูลการค้าสินค้าปศุสัตว์ของสหกรณ์ผู้ผลิตวัตถุดิบอาหารสัตว์และสหกรณ์ที่โรงงานอาหารสัตว์ที่ขึ้นทะเบียนกับกรมปศุสัตว์ หรือสหกรณ์ที่ได้รับอุปกรณ์การผลิตอาหารสัตว์ TMR Feed Center	✓	✓
2. ยบรมให้ความรู้ด้านการพัฒนาคุณภาพอาหารสัตว์เพื่อลดต้นทุน (จำนวน 100 คน ระยะเวลา 1 วัน ผ่านระบบ Zoom Meeting)	✓	✓
3. สนับสนุนอุปกรณ์ในการผสมอาหารสัตว์ อุปกรณ์การผลิตอาหารสัตว์	✓	✓
4. ยบรมให้ความรู้ด้านการพัฒนาอาหารขยายคุณภาพฟาร์มสถาบันเกษตรกร (จำนวน 50 คน ระยะเวลา 2 วัน 1 คืน)	✓	✓
5. ยบรมให้ความรู้ด้านการพัฒนาศักยภาพการเชื่อมโยงเครือข่ายอาหารสัตว์เพื่อลดต้นทุน (จำนวน 100 คน แบ่งเป็น 2 รุ่น ๆ ละ 50 คน) (ระยะเวลา 2 วัน 1 คืน)	✓	✓
6. จัดทำโครงการเพื่อยอบสนับสนุนเงินกู้ของชุมชนพัฒนาสหกรณ์ (โครงการพิเศษ) วัตถุประสงค์เพื่อจัดหาพืชอาหารสัตว์	✓	✓
7. แนะนำ ส่งเสริม ประสานงาน ติดตามและรายงานผลการดำเนินงานตามแบบที่กำหนด	✓	✓

### แผนงานยุทธศาสตร์การพัฒนาและส่งเสริมเศรษฐกิจฐานราก

#### โครงการพัฒนาผลิตภัณฑ์ชุมชนของสถาบันและสมาชิก

##### วัตถุประสงค์

- 1) เพื่อส่งเสริมและพัฒนาผลิตภัณฑ์ชุมชนให้มีมูลค่าเพิ่ม
- 2) เพื่อขยายโอกาสทางการตลาด ส่งเสริมความร่วมมือเชิงธุรกิจระหว่างผู้ผลิตสินค้าผลิตภัณฑ์ชุมชนกับร้านค้าสหกรณ์ เครือข่ายสหกรณ์และภาคเอกชน

##### เป้าหมาย 3 แห่ง

1. สหกรณ์ส่งเสริมเกษตรกรรายป้าข้าง จำกัด
2. สหกรณ์ผลิตภัณฑ์ผ้าฝ้ายทอมือจังหวัดลำพูน จำกัด

##### ตัวชี้วัด

##### เชิงปริมาณ

- 1) สหกรณ์และกลุ่มเกษตรกรและกลุ่มอาชีพในสังกัดได้รับการส่งเสริมและพัฒนาผลิตภัณฑ์สินค้าชุมชน
- 2) สหกรณ์ที่ดำเนินธุรกิจร้านค้าสหกรณ์ได้รับการส่งเสริมพัฒนาศักยภาพเพิ่มขีดความสามารถในการดำเนินธุรกิจ

##### เชิงคุณภาพ

มูลค่าการจำหน่ายผลิตภัณฑ์ชุมชนที่เข้าร่วมโครงการเพิ่มขึ้นไม่น้อยกว่าร้อยละ 3

##### สรุปกิจกรรม/ขั้นตอน

- 1) จัดทำฐานข้อมูลสหกรณ์ กลุ่มเกษตรกร และกลุ่มอาชีพในสังกัดสหกรณ์/กลุ่มเกษตรกรที่ได้รับการพัฒนาผลิตภัณฑ์ชุมชน (ส่วนกลาง/ส่วนภูมิภาค)

- 2) ส่งเสริมและพัฒนาผลิตภัณฑ์ชุมชน
  - ส่งเสริมและพัฒนาผลิตภัณฑ์เพื่อยกระดับมาตรฐาน สร้างมูลค่าเพิ่มสินค้าชุมชน(ส่วนกลาง)
  - จัดทำต้นแบบผลิตภัณฑ์/บรรจุภัณฑ์/ตราสินค้า/สื่อประชาสัมพันธ์ เพื่อเตรียมความพร้อมในการทำตลาด (ส่วนกลาง/ส่วนภูมิภาค)
- 3) ส่งเสริมการค้าเงินธุรกิจร้านค้าสหกรณ์ในรูปแบบซูเปอร์มาร์เก็ตสหกรณ์(ส่วนกลาง)
- 4) ติดตามและประเมินผลการดำเนินโครงการ(ส่วนกลาง/ส่วนภูมิภาค)

ผลที่คาดว่าจะได้รับ

- 1) ผลิตภัณฑ์ของสถาบันเกษตรกรและสมาชิกมีคุณภาพ มาตรฐาน และมีมูลค่าเพิ่ม
- 2) สถาบันเกษตรกรและสมาชิกได้รับการส่งเสริมความรู้ด้านการพัฒนาผลิตภัณฑ์ให้มีมาตรฐาน การสร้างมูลค่าเพิ่มสินค้า
- 3) สหกรณ์และกลุ่มเกษตรกรที่เข้าร่วมโครงการมีปริมาณธุรกิจเพิ่มขึ้น

**งบประมาณประจำปี พ.ศ. 2568 กลุ่มส่งเสริมและพัฒนาธุรกิจสหกรณ์**

งบประมาณประจำปี พ.ศ. 2568 กลุ่มส่งเสริมและพัฒนาธุรกิจสหกรณ์									
ที่	โครงการ / กิจกรรม	งบประมาณที่ได้รับ	งบประมาณรายจ่าย			การเบิกจ่าย			หมายเหตุ
			ประชุม / อบรม	เงินอุดหนุน/อุปกรณ์ การตลาด	เบี้ยเลี้ยง	เบิกจ่าย	ร้อยละ	คงเหลือ	
1	โครงการส่งเสริมและพัฒนาสินค้าเกษตรอินทรีย์ปลอดภัยพื้นถิ่น								
2	โครงการสร้างความเชื่อมโยงสินค้าเกษตรและอาหาร								
3	โครงการสร้างมูลค่าเพิ่มจากวัสดุเหลือใช้ทางการเกษตร								
4	โครงการส่งเสริมการแปรรูปสินค้าเกษตร								
	4.1 สหกรณ์การเกษตรพระธาตุป่า จำกัด งบ 67								
	4.2 สหกรณ์ส่งเสริมเกษตรพระธาตุป่า จำกัด งบ 68			337,000					
5	โครงการระบบส่งเสริมเกษตรแบบแปลงใหญ่								
6	โครงการยกระดับสถาบันเกษตรกรให้เป็นผู้ประกอบการธุรกิจเกษตร								
	6.1 สหกรณ์การเกษตรห้วยเมืองสำหูน จำกัด งบ 68			1,400,000					
	6.2 กลุ่มสหกรณ์จังหวัดสำหูน จำกัด งบ 68			1,050,000					
7	โครงการเพิ่มประสิทธิภาพด้านการผลิตและการขนส่งของสหกรณ์ เพื่อเป็นต้นแบบในการบริหารจัดการ								
8	โครงการเพิ่มประสิทธิภาพการขนส่งระบบควบคุมอุณหภูมิ (Cold chain) ของสถาบันเกษตรกร								
	8.1 สหกรณ์การเกษตรแม่ทา จำกัด งบ 68			1,207,500					
9	โครงการเพิ่มประสิทธิภาพอาหารสัตว์ในสหกรณ์								
10	โครงการพัฒนาผลิตภัณฑ์ชุมชนของสถาบันเกษตรกรและสมาชิก								
	รวมทั้งสิ้น			3,994,500.00					

**การสนับสนุนอุปกรณ์การตลาด**

จ.ลำพูน ได้รับการสนับสนุนอุปกรณ์การตลาด โลจิสติกส์ 1 แห่ง 1 รายการ ,ยกระดับสถาบันเกษตรกร 3 แห่ง 3 รายการ และแปรรูปสินค้าเกษตร 1 แห่ง 1 รายการ

แผนการดำเนินการ

ตรวจสอบความถูกต้องและความพร้อมของรายการที่ได้รับ

กพก.จัดทำหนังสือเพื่อให้สหกรณ์ยืนยันรายการที่ได้รับสนับสนุน โดยออกแบบการยืนยัน ซึ่งมีสาระสำคัญดังนี้

1) ตรวจสอบความถูกต้อง

- ชื่อรายการ ตรงตามที่ขอรับหรือไม่
- คุณลักษณะที่กำหนดตรงตามที่ขอรับ และสามารถจัดซื้อจัดจ้างได้หรือไม่
- ราคาที่จัดสรร สหกรณ์สามารถสมทบได้หรือไม่
- ตรวจสอบความพร้อม ในด้านสถานะทางการเงินและสภาพคล่องที่ไม่เป็นการซ้ำเติม สหกรณ์/กลุ่มเกษตรกร
- กรณีเป็นรายการสิ่งก่อสร้าง ตรวจสอบสภาพแวดล้อม/สถานที่ตั้ง ไม่ขัดกฎหมายที่เกี่ยวข้อง

2) ยืนยันความต้องการขอรับ หรือต้องการยกเลิก

(พร้อมเหตุผลประกอบ) เนื่องจากรายการที่ได้รับเป็นการจัดสรรให้ในภาพรวม บางสหกรณ์อาจต้องสมทบมากกว่า ร้อยละ 30

ร่าง Time line การดำเนินงานตามโครงการฯ งบประมาณเงินอุดหนุน ปีงบประมาณ พ.ศ.2568

1. การยืนยันการขอรับภายใน 18 ต.ค.67

ยืนยันการขอรับ/ขอเปลี่ยนแปลง/ขอยกเลิก

2. การจัดซื้อจัดจ้างภายใน ธ.ค.67

ดำเนินการเพื่อให้ผู้ขาย/ผู้รับจ้างตามระเบียบ

สหกรณ์ดำเนินการจัดซื้อจัดจ้างให้เป็นไปตามหนังสือคณะกรรมการวินิจฉัยปัญหาการจัดซื้อจัดจ้างและการบริหารพัสดุภาครัฐ ลงวันที่ 24 ก.ค.2567

3. จัดส่งผลการจัดซื้อจัดจ้างเพื่อโอนเงิน ภายใน ธ.ค.67

จังหวัดจัดส่งหลักฐานการดำเนินการจัดซื้อจัดจ้างหลักฐานการขอเบิกดังนี้

1) รายงานการประชุมที่มีมติขอเบิก

2) ประกาศผลการจัดซื้อ/จัดจ้าง

3) สำเนาบัญชีเงินฝากธนาคารที่มีเงินสมทบไม่น้อยกว่า ร้อยละ 30

4) หนังสือปะหน้าของสหกรณ์ถึงอธิบดีกรมส่งเสริมสหกรณ์ผ่านสหกรณ์จังหวัด

5) ปะหน้าของจังหวัด เรียงอธิบดีกรมส่งเสริมสหกรณ์(ผู้ว่าราชการจังหวัด)

4. กรมโอนเงินให้จังหวัด ภายในไตรมาส 1

นับจากวันอนุมัติโอนเงิน กพท.เสนออธิบดีกรมส่งเสริมสหกรณ์ เพื่ออนุมัติโอนเงิน

5. การโอนเงินให้สหกรณ์ภายในไตรมาส 1

เร่งรัดการโอนเงินให้สหกรณ์เบิกจ่ายตามวงงาน

6. จัดซื้อจัดจ้าง

ภายในไตรมาส 1 ไม่เกินเดือนมิถุนายน 2568 (กรณีสิ่งปลูกสร้าง)

7. รายงานผลการใช้ประโยชน์เป็นประจำทุกเดือน

ติดตามการดำเนินงาน และประเมินผลการดำเนินโครงการ

มติที่ประชุม

รับทราบ

#### 4.4 กลุ่มส่งเสริมและพัฒนาการบริหารการจัดการสหกรณ์

##### 4.4.1 เงินกองทุนพัฒนาสหกรณ์

นางสาวณัฐพิมล จันทรินทร์ ผู้อำนวยการกลุ่มส่งเสริมและพัฒนาการบริหารการจัดการสหกรณ์ ชี้แจงรายละเอียดเกี่ยวกับเงินกองทุนพัฒนาสหกรณ์ ประจำปี พ.ศ. 2568 ดังนี้

สำนักงานสหกรณ์จังหวัดลำพูน ได้รับจัดสรรงบประมาณ จำนวน 131,300 บาท เพื่อเป็นค่าใช้จ่ายดังนี้

- ค่าใช้จ่ายในการจัดประชุมพิจารณาเงินกู้ กพส. จำนวน 4 ครั้งจัดประชุมเดือน พฤศจิกายน 67 ,กุมภาพันธ์ 68,พฤษภาคม 68 และ กรกฎาคม 68 จำนวน 70,400 บาท
- ค่าใช้สอย จำนวน 60,900 บาท
- ค่าเบี้ยเลี้ยง จำนวน 33,000 บาท
- ค่าวัสดุ จำนวน 10,200 บาท
- ค่าน้ำมันเชื้อเพลิง จำนวน 17,700 บาท

กิจกรรมที่ดำเนินการ ได้แก่

- แนะนำจัดทำคำขอกู้ยืม
- แนะนำจัดทำสัญญาเงินกู้
- ติดตามการใช้เงินกู้ตามวัตถุประสงค์
- เร่งรัดการชำระหนี้
- ประเมินผลงาน
- จัดจ้าง-ไถ่ถอนจากจ้างที่ดิน
- การบังคับคดี

มติที่ประชุม

รับทราบ

#### 4.4.2 เงินกองทุนสงเคราะห์เกษตรกร

นางสาวณัฐพิมล จันทรินทร์ ผู้อำนวยการกลุ่มส่งเสริมและพัฒนาการบริหารการ  
จัดการสหกรณ์ ซึ่งแจ้งรายละเอียดโครงการสร้างความเข้มแข็งให้กับกลุ่มเกษตรกร เพื่อเข้าถึง  
แหล่งเงินทุนในการผลิตและการตลาด ดังนี้

สำนักงานสหกรณ์จังหวัดลำพูน ได้รับจัดสรรงบประมาณ จำนวน 14,700 บาท  
ดำเนินการปีสุดท้ายของโครงการ สิ้นสุดวันที่ 31 มีนาคม 2568 เพื่อเป็นค่าเบี้ยเลี้ยง จำนวน  
6,000 บาท และเป็นค่าน้ำมันเชื้อเพลิง จำนวน 8,700 บาท

เพื่อดำเนินกิจกรรมดังนี้

- ติดตามการใช้เงินกู้ตามวัตถุประสงค์
- เร่งรัดการชำระหนี้
- ไถ่ถอนจากจำนองที่ดิน
- การบังคับคดี

มติที่ประชุม

รับทราบ

#### 4.4.3 สหกรณ์และกลุ่มเกษตรกรได้รับการส่งเสริมและพัฒนาให้มีความเข้มแข็งตามศักยภาพ

นางสาวณัฐพิมล จันทรินทร์ ผู้อำนวยการกลุ่มส่งเสริมและพัฒนาการบริหารการ  
จัดการสหกรณ์ แจ้งกิจกรรมที่ต้องดำเนินการตามแผนการส่งเสริมและพัฒนาให้มีความเข้มแข็ง  
ตามศักยภาพ ในการจัดท่างบการเงินประจำปีและส่งผู้สอบบัญชีภายใน 30 วัน นับจากวันสิ้นปี  
บัญชี สหกรณ์/กลุ่มเกษตรกร จำนวน 100 แห่ง

- จัดท่างบการเงินแล้วเสร็จภายใน 25 วัน
- สำเนาหนังสือส่ง กบส ภายในวันที่ 3 ของเดือนถัดไป

การพัฒนาระบบการควบคุมภายในของสหกรณ์และกลุ่มเกษตรกร จำนวน 100 แห่ง

- วิเคราะห์ผลการประเมิน / แนะนำส่งเสริมตามผลการวิเคราะห์- ผลักดันให้มีการ  
พัฒนาระบบการควบคุมภายใน จำนวน 28 แห่ง
- ระดับไม่มีระบบการควบคุมภายใน
- ระดับต้องปรับปรุง

จัดประชุมใหญ่สามัญประจำปีและรับรองงบภายใน 150 วัน นับจากวันสิ้นปีบัญชี สหกรณ์/กลุ่ม  
เกษตรกร จำนวน 100 แห่ง

- สำเนาหลักฐานการจัดประชุมใหญ่ เช่น หนังสือเชิญประชุม, รายงานการประชุม, รายงานกิจการ ส่ง กบส ภายในวันที่ 3 ของเดือนถัดไป

การจัดจ้างเจ้าหน้าที่ปฏิบัติงานประจำรับผิดชอบดำเนินงานและธุรกิจ สหกรณ์/กลุ่มเกษตรกร จำนวน 100 แห่ง

- สํารวจการจัดจ้างเจ้าหน้าที่ เดือน พย.

- ติดตามรายงานผลทุกเดือน

#### มติที่ประชุม

#### รับทราบ

#### ประธานมีข้อสั่งการ

1. ให้เจ้าหน้าที่ส่งเสริมสหกรณ์ แนะนำสหกรณ์/กลุ่มเกษตรกร จัดส่งหนังสือขอรับบริการตรวจสอบบัญชี ภายใน 30 วันนับแต่วันสิ้นปีบัญชี โดยส่งไปรษณีย์ลงทะเบียนตอบรับ หรือให้เจ้าหน้าที่สำนักงานตรวจบัญชีสหกรณ์ (ผู้รับหนังสือ) ลงลายมือชื่อพร้อมลงวันที่รับหนังสือ ท้ายหนังสือสำเนาฉบับ เพื่อเป็นหลักฐานการจัดส่ง

2. ให้กลุ่มส่งเสริมสหกรณ์ ส่งสำเนาหนังสือเชิญเข้าร่วมประชุมใหญ่สามัญประจำปีของสหกรณ์/กลุ่มเกษตรกร มายังกลุ่มส่งเสริมและพัฒนา การบริหารการจัดการสหกรณ์ เพื่อจัดทำทะเบียนคณะกรรมการประชุมใหญ่สามัญประจำปีของสหกรณ์ / กลุ่มเกษตรกร ภายใน 150 วัน นับแต่วันสิ้นปีบัญชี

เลิกประชุมเวลา 16.00 น.

(ลงชื่อ) วชิราภรณ์ แสนสม ผู้จดยางานการประชุม

(นางสาววชิราภรณ์ แสนสม)

(ลงชื่อ) นิชากร บุญบุรี ผู้ตรวจรายงานการประชุม

(นางสาวนิชากร บุญบุรี)